PRIMER AÑO — 769 — PORTE PAGADO — Dirección, Redacción y Administración: AVENIDA DE MAYO 769 — Buenos Aires, Lunes 17 de Julio de 1916

Todas las cartas ... ser dirigidas a ...

Como el diario no puede responsabilizarse ... los manuscritos que se le envíen, ruega a los autores guarden copia de ellos.

Dirección Telegráfica: EPOCA; Buenos Aires

Teléfono: Unión Telefónica 5194, Avenida.

La Epoca

PRECIOS DE SUSCRIPCION:

CAPITAL

$ m/l. Un mes 1.70 — $ m/l. Tres meses 5 — $ m/l. Seis meses 10 — $ m/n Un año 20

PROVINCIAS

Un mes 2 — Tres meses 6 — Seis meses 12 — Un año 24

EXTERIOR

$ m/n Un mes 2 — $ m/n Tres meses 6 — $ m/n Seis meses 12 — $ m/n Un año 24

Número del día 0.08 — Número atrasado (dentro de los 30 días) 0.20 — De fechas anteriores 0.50.

LA EPOCA se envía directamente por correo a toda persona que lo pida acompañando el importe correspondiente. Los pedidos de suscripciones para el interior de la República se atenderán por cualquier número de días a razón de 0.08 por ejemplar.

17 DE JULIO DE 1916

Gobiernos de opinión y debate

La revolución institucional que viene operándose en las prácticas políticas subsiguientes al orden de cosas implantado por la ley del sufragio garantido, no es apreciada todavía en toda su trascendencia incuestionable, a pesar de los efectos que produce. El hábito del viejo régimen y la servidumbre que era su nota distintiva en las diversas manifestaciones del fenómeno, hacían radicar el equilibrio y la paz de la nación en el sometimiento de los gobernados a las entidades investidas del poder, ya que éstas oficiaban también de directoras de la opinión, en su papel de jefes de partido. Y así, el pueblo no pasaba de ser el eterno convidado de piedra, allanándose, de grado o por fuerza, a una resignación casi permanente. Ese estado de cosas culminaba en la más depresiva de las formas, al hacerse cargo de la presidencia de la república el doctor Roque Sáenz Peña.

Iniciados apenas los grandes días del sufragio, la fisonomía institucional del país experimentó el efecto de una transformación histórica. Allí donde una plaza lograba conquistarse, cayendo los reductos del pasado entre los fragores de los sistemas caducos, allí alzaba su voz de júbilo la nueva democracia, instaurando el principio de la ley basada en la verdad. La sucesión de los hechos respondía al imperio soberano de las ideas, y todo, costumbres, modalidades, tendencias y objetivos sentíanse tocados de la gran fuerza virtual renovadora.

El concepto del gobierno se penetró entonces, antes que nada, de la influencia ambiente: las primeras magistraturas quedaron sometidas a la opinión y al debate. Restablecido el vínculo legal entre los mandatarios y los pueblos, unos y otros ocupaban sus respectivas posiciones, atenaceados por la responsabilidad del papel que debían desempeñar en el escenario público. A la servidumbre estática sucedió el dinamismo consciente de la acción y a las arbitrariedades del mando se opuso el tacto del proceder inteligente, encarrilado en el derecho por la visión del deber. Los actos de los funcionarios se discuten desde entonces con la libertad plena inherente a la fiscalización del concepto republicano, y no son, por cierto, más expresivos muchas veces los juicios adversarios, hasta en el orden de la propia crítica, no obstante el "parti pris" del bando que los emite. La censura pertenece también a los amigos y se ejerce con las determinaciones y los gestos de los suyos, en una suerte de contralor edificante y alto. Así se vela por la integridad doctrinaria y la pureza de los propósitos. Se opera en carne propia.

Todas estas consideraciones se actualizan en presencia del caso de Córdoba, que tantos aspavientos suscita entre los detractores del partido Radical. El espíritu desprevenido y clarovidente no puede encontrar en ese episodio sino una manifestación honrosa de los efectos del nuevo régimen entre pueblos y gobiernos. Fundar una situación que es obra del voto auténtico no es llenar el programa de un partido que aspira a la transformación fundamental de las prácticas políticas: el verdadero trabajo está en consolidarla, en aquilatar sus procedimientos, en fiscalizar su acción de conjunto y en contrapesar sus ideas. ¿Que el apasionamiento se introduce y hasta preside esta función de saludable democracia? No haya temor por él, mientras la cohesión partidaria se mantenga y los respetos mutuos se conserven. El radicalismo de Córdoba, tradicionalmente unido en su actuación fecunda, severo en ocasiones consigo propio, consciente del papel que le ha correspondido en las últimas etapas cívicas, no está avocado a ningún desgarramiento ni menos a una disidencia orgánica. Un núcleo de afiliados, en las circunstancias que se conocen, ha querido hacer llegar al mandatario de la provincia una opinión y, acaso un pedido, en ejercicio de un derecho legal que no tiene por qué ser recurso privativo del adversario o del "independiente", cuando es una prerrogativa común, inherente al sistema que nos rige. Y bien: ¿cuál es la filosofía de esa actitud? ¿Importa, quizás, renegar de la obra realizada? ¿Se parece a una protesta sediciosa?

Los hechos la califican, y sólo una aberración injustificable puede empeñarse en hallar derivaciones anárquicas o tendencias disolventes donde sólo se mueve la autonomía individual, en un orden de cosas que no afecta la disciplina del partido ni vulnera los respetos de la entidad gubernativa. Podrá haber error; no hay, desde luego mala fe.

El primer magistrado de Córdoba, por lo demás, así demuestra entenderlo, pues, sin herir su investidura, ha considerado que debía escuchar las manifestaciones producidas, ya que ante ellas conserva la libertad de su criterio para pronunciarse en la plenitud de sus atribuciones constitucionales. Su gobierno cumple de tal modo con uno de los atributos calificativos de su exaltación: es gobierno de opinión y debate, vale decir, hace honor a la democracia que se desenvuelve y confirma los postulados de su origen. Eso necesitaba la nación y eso acaba de obtener en la gran justa cívica de la renovación presidencial. Si el pueblo, después de haber consagrado tres situaciones de provincia, enalteciendo el credo del Parque, como fundamento de ellas, ha puesto también el poder ejecutivo de la república en manos de quien encarna, con singular representación, los ideales permanentes de su causa, es porque la fuerza moral del radicalismo constituye la garantía más segura de la restauración nacional. Nada podrán las asechanzas del pasado ni las insidias del presente contra el voto soberano del país. Y en esta solución,—cumple declararlo,— Córdoba supo actuar y está actuando en primera línea con gallarda decisión. Su gobierno y su pueblo se conducen a la altura solemne de estas horas.

Esto es lo que debe considerar la opinión sana e independiente del país. En cuanto a los detractores sistemáticos del radicalismo, no pretenderemos convencerlos, pues sería necesario que contáramos para ello con una ecuanimidad que no poseen y con un concepto real de la democracia que no pueden haberles inculcado ni sus prácticas políticas ni su propia educación cívica.

LOS ACUERDOS

En las esferas parlamentarias se habla con insistencia de que el P. E. procederá pasado mañana al retiro del pedido de acuerdos, si el senado no define su actitud entre hoy y mañana.

Sábese que en estos días se han realizado diversas conferencias entre los senadores y los ministros, pero hasta ahora no se ha llegado a una solución que satisfaga. Uno de los nombramientos que mayor dificultades parece tener que vencer, es el que se refiere a la provisión del cargo diplomático en Suecia; en cuanto a otros cargos parece no haber mayores dificultades, pues el P. E. no entraría a discutir cuestión de ubicación para algunos candidatos que los senadores creen deben ser cambiados de aquéllos que les adjudican los pedidos de acuerdo.

En cuanto a la versión hecha circular, de que un grupo de senadores creía oportuno que se dejaran esos nombramientos en blanco, para que los llene el nuevo gobierno, no tiene comprobación, y si alguien ha dicho algo a ese respecto, ha sido con el propósito de ocultar la verdadera y única razón habida hasta hoy, para detener el pedido de acuerdos.

Vez pasada dábamos noticia de que el P. E. tenía el propósito de proponer al senador Echague para ministro de la suprema corte, en reemplazo del doctor Darac, fallecido. Esta información vuelve hoy a cobrar actualidad, pues en el senado se habla de la inminente llegada de un pliego del ejecutivo recabando el mencionado acuerdo.

La Argentina en España

Un artículo de "El Liberal"

Las cordiales relaciones acentuadas cada vez más entre España y la Argentina tradúcense diariamente en hechos sinceramente simpáticos y elocuentes. No son solamente las manifestaciones oficiales, que como la elevación a embajada de la legación de la madre patria, exteriorizan la corriente de franco acercamiento que une a los dos pueblos. Hay también otra clase de manifestaciones en extremo gratas a nuestro patriotismo y entre ellas figura el interés con que la prensa de la península estudia y refleja los progresos adquiridos por el país.

"El Liberal" de Madrid, uno de los órganos de la prensa española de mayor volumen, acaba de publicar un conceptuoso análisis del desenvolvimiento argentino, basado en los datos oficiales que se han hecho públicos durante los últimos tiempos. Y esta actitud que revela la importancia que se asigna a cuanto se relaciona con la prosperidad de la nación, es también prueba evidente de que la amistad reinante entre los dos pueblos no es meramente protocolar, sino que está latente en las capas populares que tienen por intérprete de sus sentimientos a la prensa.

Por eso el artículo de referencia señala un estado del ánimo público de la península, altamente satisfactorio para el sentir argentino que conserva particular cariño por cuanto se refiere a la madre nacionalidad.

Quien tiene la culpa

Debemos sacar de los hechos de ayer una lección y aprovecharla, evitando que en el porvenir sucesos análogos vuelvan a producirse.

No excusamos la falta de previsión de la policía y la ausencia de las autoridades superiores desde el primer momento.

Los diarios de la mañana anunciaban ya las dificultades producidas en Montevideo a la salida de los vapores que conducían aficionados sin comodidades y con exceso.

Una hora antes de la fijada para comenzar el partido, toda medida de orden y organización había cesado de funcionar en el local de Palermo. El acceso a las boleterías era imposible, la entrada de las tribunas se efectuaba sin control alguno y el recinto separado para el juego había sido invadido. No nos toca hacer crónica de los hechos, nos basta establecer que la policía preventiva no ha existido.

Pero la razón del tumulto tiene otro origen. La afición por el football se ha desarrollado en proporción creciente. Hace un año, en el mismo local y en un partido ordinario, la concurrencia desbordaba.

El estadio podrá contener cuando más 20.000 personas; a pesar de las tasas prohibitivas de las entradas, uno y tres pesos, un público que podemos calcular en 60.000 personas se dirigió al local de Palermo.

Si la policía hubiera cerrado el paso al público cuando el local se llenó, habrían quedado 40.000 personas fuera, protestando de no poder presenciar el partido que les interesaba.

En el período anterior la diputación radical propuso se destinara a fomentar el football el producto de los premios no cobrados en la lotería y los boletos perdidos en las carreras.

De acuerdo con el Código Civil, son estos bienes perdidos propiedad de la municipalidad del lugar.

La comisión a la cual pasó el asunto no aceptó la solución y se votaron cien mil pesos para fomentar el football en el presupuesto de educación. La ley que renovó el presupuesto anterior hizo ineficaz esta iniciativa.

Muchos aficionados al football contribuyeron a contrariar este asunto, pues se oponían a que se entregaran los fondos a la Asociación y pretendían que el gobierno entrara a hacer una aplicación directa de los fondos en materia que no podía conocer.

Lo que hace falta con urgencia es la edificación de un gran local, con comodidades para 100.000 concurrentes, ubicado en un punto de fácil acceso.

Es preciso que los aficionados al football, que felizmente son legión, puedan por el reducido precio de veinte centavos a un peso como máximum, asistir cómodamente a estos espectáculos de energía física y de disciplina.

Con lo que paga el municipio de intereses para sostener el teatro de lujo, o con lo que gasta el pueblo de la capital en un mes para sostener las fiestas hípicas, bastará para levantar la más sólida y amplia tribuna para el football.

El fomento de la raza humana, merece también la atención de las autoridades.

El preciso, pues, que con toda urgencia la iniciativa privada, el gobierno nacional o el gobierno comunal construyan la amplia instalación para football que Buenos Aires exige con urgencia.

Los sucesos de ayer precipitarán la ejecución de esta obra.

Los colonos de la Pampa

Su situación frente a la falta de semillas

Más de 600 familias en la miseria

En nuestra edición anterior nos ocupamos de la determinación del ministerio de agricultura, en lo que respecta a la limitación de la semilla que debía entregarse a los colonos de la Pampa para sembrar las tierras aradas. Y sobre los datos de nuestro corresponsal, hicimos el comentario que nos merece una medida tan inconsulta y perjudicial como la de restringir en forma tan perniciosa la entrega del grano a los agricultores de una rica región, donde podría obtenerse una buena cosecha si se facilitara de acuerdo con la promesa existente con que sembrar todos los miles de hectáreas que se encuentran roturadas. Hoy volvemos sobre el mismo asunto en vista de las declaraciones hechas por el ingeniero Baldassare, quien ante el insistente reclamo de los doscientos colonos que lo esperaban en Alvamó, prometió hacer pedido únicamente para cinco mil hectáreas.

Desde luego, concedida la semilla para esa sola cantidad de hectáreas, quedarían diez y siete mil aptas para la siembra desocupadas. Lo cual implicaría la ruina completa de más de seiscientas familias que tendrían por fuerza que dedicarse, si no propiamente a solicitar la caridad pública, sí por lo menos a trabajar en condiciones deplorables para evitar los zarpazos del hambre.

Sabido es que la roturación de la tierra implica gastos que tienen que solventar los colonos. Sabido también que la generalidad de los agricultores de esta región durante los últimos tiempos no han sido favorecidos por la cosecha. De modo que estos honestos trabajadores para preparar los campos agotaron todos sus ahorros, quedando reducidos para subvenir a las necesidades de su subsistencia al crédito que el comercio ofrece cuando hay plantaciones que permiten tener la seguridad de ser cancelada la deuda en el tiempo oportuno. Así, no pudiendo sembrar esta gente, de hecho quedará en la peor de las situaciones que imaginarse pueda.

Entretanto, el ministerio de agricultura para salvar esos hogares del desastre, sólo tiene que ampliar en una relativamente exigua cantidad los fondos destinados a la compra de semilla. Es decir, invertir los trescientos mil pesos que para ello fueron votados, en vez de doscientos mil que, con estrecho criterio, únicamente quiere entregar. Por cierto que esta actitud no ha de ser impuesta seguramente por falta de dinero. Porque nunca faltan recursos para servir debidamente las necesidades públicas, cuando hay perfecta compenetración de las obligaciones y responsabilidades que pesan sobre los encargados de fomentar el progreso y el bienestar del país.

En este caso no hay excusa posible para sustraerse a un mandato, tendiente a favorecer los intereses de una considerable porción de trabajadores de la grandeza argentina, evitando males que han de repercutir profundamente en la economía nacional. No hay excusa posible. Y permanecer en actitud tan repudiable es atentar contra la propia vitalidad de la república, planteando ingratos problemas de proyecciones difíciles de prever.

Insistimos por eso en que se haga un sacrificio, en caso de no haber fondos, para dar esa semilla a los colonos de la Pampa y alejar así el peligro de las derivaciones que puede tener el estado angustioso en que se encuentran los centenares de personas a quienes afecta la medida en cuestión. Esto a más de ser una obra de justicia, es también una obra humanitaria que el gobierno tiene la obligación de realizar como tutelador de la tranquilidad y el bienestar del pueblo de la nación.

EN MATTO GROSSO

Gravedad de la situación política

Envío de fuerzas federales

RIO JANEIRO, julio 17 — Habiéndose producido serias divergencias entre el presidente del Estado de Matto Grosso general Cayetano de Albuquerque y el presidente de la legislatura, que fué su compañero de fórmula en la última campaña política, han ocurrido sucesos que indujeron al presidente de la República a tomar medidas tendientes al restablecimiento del orden.

A estar a las noticias recibidas de Cuyabá, el general de Albuquerque ha cedido a los empeños de la oposición, lo que ha sido causa de una fuerte reacción oficialista, contando éstos con mayoría en la legislatura. Se han munido sus miembros, como acto de represalias, de las garantías del habeas corpus que le acordara el Supremo Tribunal de Justicia.

Los partidarios del presidente Albuquerque no han permanecido quietos, ante este amago de reacción y han procedido al asalto de las oficinas del Tribunal de Justicia, posesionándose de las actas que contenían el acuerdo de las mencionadas garantías.

Ante la gravedad de los sucesos acaecidos, el presidente de la República, general Wenceslao Braz, celebró una conferencia con el ministro de guerra general Faria y con el de justicia doctor Carlos Maximiliano, resolviendo, de común acuerdo, el envío de fuerzas militares que garanticen el orden en aquel Estado, no solamente en cuanto se refiera a las garantías concedidas a los miembros de la legislatura, sino también a la situación del general Albuquerque.

En consecuencia, el primer magistrado impartió las órdenes del caso para que el inspector militar regional general Carlos de Campos, parta con las fuerzas que estime necesarias, a cumplir la misión que se le encomienda en Matto Grosso.

Vienen, pues, así a justificarse los temores que de tiempo atrás se abrigaban sobre alteración del orden en aquel estado brasileño.

La prensa, por su parte, comentó estos sucesos, notándose anarquía en el criterio con que encara el conflicto.

EL VAPOR "DARRO"

IMPORTANTE REMESA DE ORO

Mañana es esperado en la dársena norte, procedente de Liverpool, el paquete británico "Darro" que viene directamente de Santos sin hacer escala en Montevideo.

Conduce 47 pasajeros de cámara, 19 de tercera clase, 187 sacos de correspondencia y 2060 toneladas de carga general.

Además trae una remesa de 160.000 libras esterlinas consignadas al ministerio de hacienda.

Para la República de Chile conduce 70 sacos de correspondencia.

TITULOS DE MAESTROS

Un proyecto inconsulto

Se ha presentado a la legislatura provincial un proyecto de ley por el cual se acordará título de maestro infantil a todas aquellas personas que cuenten con diez o más años de servicios, proyecto que vendrá a aumentar considerablemente el número de títulos viciados con que cuenta la provincia de Buenos Aires.

En virtud de la actual ley de Educación vigente, la Dirección de Escuelas puede efectuar nombramientos de personas que carezcan de título, pero a condición de que se provean de él en el menor término, con lo que se ha querido asegurar la preparación de los nombrados.

Ahora bien, de aprobarse el proyecto presentado resultará que se han premiado aquéllos que por desidia, mala voluntad, falta de vocación o de preparación no han cumplido con su obligación de presentarse a exámenes o que, en diez años consecutivos, no consiguieron probar su aptitud para el cargo.

Hace cuatro años apenas, se crearon treinta y tres escuelas normales populares para la preparación de maestros, institutos que se han desenvuelto llenos de vida por el estímulo que para los docentes importaban: pero ¿cuál será la diferencia entre sus diplomados y los agraciados por el proyecto que discutimos?

Hoy, ya el maestro requiere un mayor caudal de preparación que en pasadas épocas, porque los programas se inspiran en una base científica superior y si la ciencia no se improvisa, cabe presumir que los encargados de difundirla deben dominarla también a fondo.

Regalar títulos de maestro por antigüedad, es, aparte de premiar la falta de cumplimiento de un deber, equivalente a diplomar de médicos a los cuatro mil curanderos que existen en la provincia, so pretexto de que no hay médicos en los tantos villorrios de la misma.

La salud moral de la escuela; el prestigio de la institución escolar y los no menos fundamentales derechos de los maestros normales que abundan aquí mismo, en la capital, sin poder conseguir un puesto hacen presumir que asunto de tanta trascendental importancia ha de ser objeto de meditada consideración, antes de aprobarse, por que, lo contrario, implicaría asestar un rudo golpe a la cultura pública la que merece una seria atención y otra índole de consideraciones de los encargados de dictar las leyes.

Esperamos, pues, que el asunto será estudiado a fondo y objeto de mucha meditación antes de dictarse una ley que provea de títulos a quienes nada han hecho por conseguirlo.

Nuevo método de combatir la langosta

Experiencias con gases asfixiantes

El empleo terriblemente eficaz que se está haciendo en la guerra europea de los gases asfixiantes a base de cloro, ha sugerido, en distintas partes, la idea de aplicarlos para combatir una plaga de la agricultura contra la cual han sido hasta ahora ineficaces todos los esfuerzos: la langosta.

En nuestro país hace tiempo surgió esa intención, pero la incredulidad y el escepticismo de nuestro ambiente quitaron estímulo a la iniciativa. En Filipinas, en cambio, donde también la langosta constituye una plaga, más terrible aún que entre nosotros, experiencias de esa naturaleza se han llevado a cabo, con tanto éxito, que se piensa, adoptar el método definitivamente, después que se resuelvan algunos detalles tendientes a disminuir los peligros que puede entrañar para las personas que lo usen.

Durante las experiencias se atacó, con una nube producida con gases de cloro, una gran manga de langosta voladora, que fué exterminada en pocos minutos. La langosta saltona no resiste a este método de destrucción, que es muy fácil cuando el acridio se halla en esa fase de su evolución. En tales circunstancias con poco costo y sin peligro alguno pueden producirse nubes bajas de gas cuyo efecto es fulminante para la saltona.

El buen resultado de estas experiencias debe preocupar e interesar a nuestros agricultores y a los que tienen la misión de velar por el progreso de nuestra agricultura, pues tal vez el empleo de los gases de cloro signifique el medio más práctico de concluir con una plaga que es la pesadilla de la agricultura del país.

Desertores del ejército

Aplicación del decreto de indultos

El ministerio de guerra ha hecho conocer hoy la resolución por la cual se fija el procedimiento uniforme para la aplicación del decreto de indultos de fecha 7 del corriente mes.

Se dispone por dicha resolución que los desertores que extingan las penas de confinamiento o recargo de servicio y los procesados por deserción actualmente en servicio, a quienes les correspondiera las mismas penas, serán dados de baja del ejército permanente una vez que hayan reintegrado el tiempo de servicio a que se hallen obligados por sorteo o por contrato.

Los desertores prófugos serán comprendidos en los beneficios del indulto, siempre que se incorporen a sus cuerpos respectivos, dentro del plazo fijado en el artículo 2.o del decreto citad, a los efectos del reintegro establecido en el artículo anterior.

El reintegro del servicio se computará a contar desde la fecha de su incorporación para los del artículo 2.o

Los desertores que se encuentren en la compañía de disciplina, cumpliendo las penas de confinamiento o recargo de servicio, serán transferidos a sus cuerpos de origen a los fines indicados en el artículo 1.o

Los comandos de región, previa consulta de sus auditores o en su caso de los directores de grandes reparticiones, aplicarán el referido decreto de indultos al resolver en definitiva las prevenciones motivadas por deserciones cometidas con anterioridad a la fecha de dicho decreto siempre que de las mismas no resulte comprobada la existencia de otras infracciones cuya represión exceda el límite de sus facultades disciplinarias.

Desagravio a la bandera nacional

Una manifestación en Pergamino

Se efectuó ayer en Pergamino la manifestación de desagravio a la bandera nacional, organizada por la juventud para protestar de la actitud del congreso socialista que funcionó en aquella ciudad los días 6, 8 y 9 del corriente y que, como se sabe, ordenó el retiro de la insignia patria del salón de sesiones.

Nuestro corresponsal nos informa sobre los contornos alcanzados por el acto de desagravio, que resultó imponente y significativo.

Los manifestantes se reunieron a las 2 de la tarde, en la plaza de La Merced, desfilando luego con una banda de música a la cabeza de la columna por las calles San Nicolás y Avenida de Mayo hasta la plaza 25 de Mayo. En este último lugar hicieron uso de la palabra los señores Mauro Cabrera, Italo Garetti y el doctor Ruiz Moreno, que explicaron el significado de la manifestación y exteriorizaron la protesta de la opinión pública, que condena severamente el grave agravio inferido por el congreso socialista a la bandera nacional y con ella al país.

La manifestación de ayer será complementada, el sábado próximo, con una velada patriótica, que se efectuará en el teatro Verdi, en cuya sala se infirió el agravio socialista. Se trata de dar gran relieve a este próximo acto para organizar el cual se ha designado una comisión compuesta por los señores Mauro Cabrera, doctor Ruiz Moreno, Manuel de la Fuente, Dr. José Landa, José I. Santorno, D. R. Sterlichio y Esteban Torres, que cuenta con la colaboración de toda la juventud de Pergamino.

Homenaje a Santiago H. Pérez

El acto conmemorativo de ayer en Luján

Se efectuó ayer en Luján el acto de homenaje a la memoria del periodista Santiago H. Pérez, asesinado hace un año en la forma que se conoce, en Arrecifes.

Numerosa concurrencia asistió a la conmemoración, dándole carácter e importancia.

Por la mañana, en tren expreso, llegaron a Luján los miembros de la comisión pro-homenaje de Arrecifes y numerosas personas de aquella localidad, trayendo la placa que se colocó en la tumba del infortunado periodista. Dicha placa lleva la siguiente inscripción: "17 de julio de 1915-17 de julio de 1916. El pueblo de Bartolomé Mitre a Santiago H. Pérez, su valiente defensor y mártir de sus ideales".

También llegaron numerosas personas de San Antonio de Areco, capitán Sarmiento, San Fernando y otras localidades cercanas entre ellas muchas señoras y niñas. Se calculan en más de 1500 personas las que han llegado a Luján para tomar parte en el acto de homenaje.

Al colocar la placa del pueblo de Arrecifes habló el señor Máximo Tesón (hijo) y el señor A. Avalos Cano al descubrir la que los vecinos de Luján han puesto en la tumba del periodista. Además hicieron uso de la palabra el señor Emilio Larco, en nombre del comité nacional del partido Radical, el señor F. Monjardino, el señor José María Ageitos y otros oradores.

El señor Inocencio A. Pérez, hermano del periodista inmolado, cerró el acto agradeciendo a todos en sentidas palabras la demostración.

Defensa agropecuaria

Instalación de campos de aclimatación

La sociedad Defensa Agropecuaria de la Colonia Yeruá, Entre Ríos, se ha dirigido últimamente al ministerio de agricultura interesándolo porque apoye la idea de instalar campos de aclimatación en distintos puntos de la república y recabando se dé un mayor impulso al campo de Yeruá, cuyo desarrollo beneficiará inmensamente a esa región.

En el país—dice después de analizar los buenos resultados de la colonia, en nota pasada al respecto a la misma autoridad — tenemos escuelas de faz más agrícola que ganadera. De allí la conveniencia de difundir los sistemas racionales de explotación pecuaria. Y esto que es una observación atinada y útil representa el lógico deseo de que se lleve a cabo una labor que ha de repercutir muy provechosamente en la evolución de uno de los renglones económicos más importantes de la riqueza argentina.

Creemos por eso que el ministerio sabrá acoger debidamente la petición de esta sociedad, formulada nuevamente por telégrafo con motivo de la conmemoración del Congreso de Tucumán.

MONUMENTO A RIVADAVIA

En presencia de más de tres mil personas se inauguró ayer en la plaza Colón, de Rivadavia, el monumento erigido por aquel vecindario al gran patricio don Bernardino Rivadavia.

En el acto de la inauguración del monumento al prócer hicieron uso de la palabra, el doctor Arnoldo Elkin, el intendente municipal doctor Ambrosio Lugones y las señoritas de Vázquez y Capacetti, ensalsando las virtudes del gran patriota.

Los indios tobas del Chaco

Hablando con el cacique mayordomo

Misión que ev cuará en esta capital

Es el de la reducción e integración del indio a la obra del progreso del país uno de los problemas más importantes de nuestra vida. Las tentativas hechas por el gobierno para dar a la población autóctona un lugar en el concierto de la civilización que hemos alcanzado, fueron muchas, y al principio casi todas estériles. La rebeldía indómita del indio, amante de sus costumbres y maneras de vivir propias, resulta siempre un obstáculo considerable; pero más tarde la constancia del gobierno en esa obra de civilización, como el sostenido esfuerzo del ejército y misiones destinadas a la reducción indígena, logró cambiar un poco la faz de las cosas, y hoy puede decirse que el indio es ya un elemento en cierto modo útil a la obra de nuestro progreso.

Muchas son las reducciones de indios existentes ya en el Chaco y en Misiones; y un ejemplo realmente demostrativo es del cacique toba, mayordomo-jefe de tribus que suman más de 4.000 indios, quien hasta hace poco era el enemigo más formidable del ejército de guarnición en el Chaco y que ahora viene a Buenos Aires en misión auspiciosa y progresista.

Lo entrevistamos esta mañana, y pudimos informarnos ampliamente sobre el objeto de su viaje.

Es un hombre alto y enjuto, de mirada vida y penetrante, viste un traje de dril que le da al punto cierto parecido con el comandante Astorga. No habla el castellano, pero lo acompañan sus lenguaraces Juancito y Gregorio, que fueron nuestros intérpretes.

Antes — nos dijo Gregorio — peleábamos contra los soldados, pero luego el cacique mayordomo se hizo amigo de los oficiales y nos dejaron tranquilos. Entonces algunos indios empezaron a trabajar. En la reducción "Bartolomé de las Casas" hay ahora 150 hacheros con sus familias que trabajan.

—¿Cuántos serán entre todos? — preguntamos.

—Unos 700. Los otros, más de 3.000, viven a lo largo del río Bermejo, dedicándose a la caza y pesca. Pero el cacique Mayordomo quiere que todos trabajen y como la tierra es nuestra venimos a pedir al gobierno que nos ceda Campo Corral, sobre el río Bermejo, más arriba de Presidente Roca, para radicarios y trabajar allí.

—¿Y por qué no lo hacen ahora?

—Porque a lo mejor, después nos echan... Y si trabajamos labrando la tierra y haciéndola buena para el cultivo, queremos ser dueños de ella...

—¿No lo son ya?

—Sí; mas precisamos que el gobierno nos reconozca como propietarios.

—¿Cuándo resolvieron venir a esta capital?

—Hace algún tiempo. El comandante Alejandro Fernández, jefe del regimiento de caballería, con el que guerreábamos antes, nos aconsejó que viniéramos a Buenos Aires; él nos consiguió los pasajes y aquí estamos.

El cabo Méndez, del regimiento citado, que los acompaña, nos manifestó entonces:

—El comandante debe venir para acompañarlos hasta el ministerio del Interior, y si llega pronto, hoy mismo irán a ver al señor ministro.

Es, como se ve, la misión del cacique mayordomo, civilizadora y progresista. Jefe de numerosas tribus, de las palabras que a su regreso lleve a los 4.000 indios que le obedecen depende que ellos se integren a la obra de nuestra incipiente civilización, que debe ser caracterizadamente pacífica y humanitaria. En mérito de estas tan importantes razones, descontamos que que el gobierno evacuará la misión que trae el cacique mayordomo en forma favorable y satisfactoria.

LA GUERRA EUROPEA

SITUACION POLITICA

ITALIA Y ALEMANIA. — ACTITUD DEL IMPERIO GERMANO. — ACTOS AGRESIVOS. — RESPUESTA DE ITALIA. — SE ESPERA LA DECLARACION DE GUERRA.—AL FIN SE DEFINEN POSICIONES. — LA FIESTA NACIONAL DE FRANCIA. — HERMOSO EJEMPLO DE UNION Y PATRIOTISMO.

Las relaciones un tanto enigmáticas que siguieron en cierto modo entre Alemania e Italia, después de la intervención de esta última potencia en la guerra en favor de los aliados y en contra de Austria, tienden a despejarse y a asumir el tono francamente agresivo que correspondía esperar. Como se recordará, Italia procedió al embargo de los vapores alemanes internados en los puertos de la península, y ante este acto el gobierno alemán permanecía mudo, si bien la prensa germana agotó el tema descargando sapientes censuras sobre la conducta de Italia. Durante mucho tiempo se dijo que entre Alemania e Italia existía un acuerdo para respetar mútuamente los muchos intereses materiales de cada uno. Ahora parece que las cosas van a cambiar.

Alemania ha anunciado que no pagará las pensiones obreras que le corresponde pasar a los trabajadores italianos ocupados en su país, y que no dará libertad a los súbditos del rey Victor Manuel que se hallan establecidos en Bélgica. A su vez Italia responde a esa agresión anunciando que denunciará los tratados existentes con Alemania.

Estos hechos son, sin duda alguna, precursores de esa declaración de guerra ausente hasta ahora, y que tanto viene llamando la atención, al punto de que el vulgo llegara a suponer que ambas potencias tenían un tratado secreto, ignorado naturalmente de las naciones de la Entente y de Austria.

Por lo que se está viendo ahora, esa versión carece de todo fundamento. Alemania ha tomado la iniciativa de significar a Italia su deseo de romper en absoluto aquellos débiles lazos que aún quedaban pendientes, después de la ruptura de relaciones diplomáticas.

La actitud del imperio germano viene a destruir asimismo la creencia de que reinaban profundas disidencias entre alemanes y austriacos, con motivo de las operaciones en el Trentino y en Rusia, donde la suerte de las armas ha sido poco favorable a los ejércitos del emperador Francisco José.

La conducta de Alemania para con Italia significa, al contrario, perfecta solidaridad de intereses y de vistas, desde que el gobierno de Berlín se decide a significar a Italia una hostilidad hasta ahora disimulada, al punto, repetimos, de que dió motivo a dudas absurdas acerca de la verdadera política ítalo-germana. La acción agresiva de Alemania a Italia se ha completado con las instrucciones impartidas por la cancillería de Berlín a todos los Bancos alemanes, a fin de que consideren como enemigos a todos los italianos.

Como consecuencia de este nuevo estado de cosas, no será difícil que pronto veamos tropas alemanas en los frentes italianos en un momento en que lo considere oportuno el estado mayor alemán.

Hasta ahora los teutones no hicieron ostensiblemente acto de presencia en las fronteras austro-italianas, pero si sobreviene la declaración de guerra o Italia acepta como tal los procedimientos de Berlín, es casi seguro que los alemanes harán su aparición en ese frente.

Como quiera que sea, las cosas han llegado a un punto en que es forzoso definir posiciones y acabar con un estado incomprensible de relaciones entre estos países embanderados en diferentes causas y cuyos intereses políticos son perfectamente antagónicos.

La fiesta del 14 de julio ha servido de magnífico exponente del patriotismo y del espíritu de unión que auna al pueblo francés, dispuesto, como lo viene probando, a los mayores sacrificios, a las más grandes abnegaciones para salir airoso de la ruda prueba a que el destino la ha sometido.

Aquellos que soñaron con una Francia viciada, corrompida, minada por las ambiciones de los partidos y fácilmente presa del enemigo, se han llevado un solemne chasco.

La Francia republicana, después de dos años de guerra terrible y luego de su invasión, permanece firme en la brecha, presentando a los ojos del mundo un hermoso ejemplo de unidad nacional y de virtudes cívicas envidiables. El discurso que el presidente de la república, M. Poincaré, pronunció el día 14 de julio, debe aceptarse como el pensamiento de todos los franceses.

Ignórase si Francia vencerá, pero suceda lo que suceda, de esta guerra saldrá siempre la república francesa ennoblecida y más grande que nunca.

"Uno de nuestros torpederos en su último crucero destruyó 26 veleros enemigos en el mar Negro."

AMSTERDAM, julio 17.— De Constantinopla informan que el gobierno otomano publicó el siguiente boletín:

"En el Cáucaso, en nuestra ala derecha, se libraron escaramuzas.

"En el centro la lucha se desarrolla en nuestro favor.

"En el ala izquierda hubo encuentros sin importancia.

"En Persia, al tener noticia de que nos acercábamos, los rusos evacuaron Sineh. La fuerza principal enemiga se retira hacia Hamadan.

"El martes pasamos por Sineh y continuamos persiguiendo al enemigo que ahora se encuentra a 10 millas al este de ese punto."

Frente occidental

La ofensiva anglo-francesa

Las nuevas posiciones de los aliados

Comunicaciones oficiales

PARIS, julio 17. — El gobierno dió los siguientes detalles acerca de los combates en los sectores:

Al sur del Somme ayer y anoche los alemanes, aprovechándose de la niebla que había a lo largo del canal, efectuaron violentos ataques en La Maisonnette y en Biaches, puntos de que se apoderaron por sorpresa; pero los franceses, contraatacando vigorosamente, se hicieron de nuevo dueños de Biaches y La Maisonnette, apoderándose además de un pequeño bosque situado al norte, donde algunos alemanes resistían aún.

En la región de Chaulnes, después de un intenso bombardeo, un destacamento enemigo consiguió penetrar en nuestras trincheras de la primera línea al norte de Chilly. Poco después, mediante un contraataque, expulsamos a los alemanes de las posiciones tomadas.

Al norte del Aisne, cerca de Ouiches, efectuamos un golpe de mano en las trincheras alemanas, y las despejamos de enemigos.

En la orilla derecha del Mosa fuertes patrullas exploradoras enemigas intentaron asaltar nuestras trincheras en el bosque situado entre la margen del río y el cerro de Poivre, pero fueron rechazados por nuestras cortinas de fuego.

En el sector de Fleury nuestra infantería efectuó un apreciable progreso al oeste y al sur de la aldea. La actividad de artillería continúa siendo muy grande por ambas partes en esta región y en las de Chenois y Laufée.

Nuestros aviadores se mostraron activísimos en la región del Somme. Cuatro aparatos alemanes atacados por los nuestros encima de las líneas enemigas fueron derribados. Otros dos, seriamente dañados, se vieron obligados a descender.

En la región de Verdun uno de nuestros aeroplanos incendió un globo cautivo alemán.

Anoche una escuadrilla aérea francesa arrojó bombas en las estaciones de Homebleux y Roisel y sobre una batería de grueso calibre en los alrededores de esta última estación. Otra escuadrilla nuestra lanzó numerosos explosivos en las estaciones de Abancourt, Tergnier y Chauny.

En la Champaña las patrullas rusas y francesas se han mostrado activas.

En la orilla izquierda del Mosa, en la región de Chattancourt, hubo un bombardeo bastante violento. Al este del cerro 304 tomamos algunas trincheras enemigas.

En la orilla derecha del Mosa, al oeste de Fleury, continuamos nuestros progresos y tomamos algunos prisioneros. Las acciones de artillería continúan con alguna intensidad.

En el resto del frente reinó relativa calma.

En la región del Somme fueron derribados dos aeroplanos enemigos: uno por el teniente Guynemer, que con éste ha destruído ya diez, y el otro por el sargento Rochefort, que con éste completa cinco".

LONDRES, julio 17. — El War Office facilitó a la prensa los siguientes informes de los operaciones, elevados por el general en jefe sir Douglas Haig:

"Exceptuando los violentos y recíprocos bombardeos no ha ocurrido nada importante desde la aparición de nuestro último boletín.

Hemos continuado encontrando grandes cantidades de armas y otros materiales abandonados por el enemigo en las posiciones que conquistamos ayer y anteayer. Ayer cayeron en nuestro poder cinco howitzers pesados y cuatro cañones de 77.

Anoche, cubiertas por una fuerte patrulla destacada en el bosque de Foureaux, nuestras tropas se ocuparon en fortificar y mejorar las nuevas posiciones. Esta mañana temprano la patrulla destacada en el bosque recibió orden de retirarse a la línea principal, lo que realizó sin ser molestada por el enemigo".

NUEVA YORK, julio 17. — De Berlín comunican que el estado mayor alemán publicó el siguiente boletín:

"Ha habido gran actividad de artillería a ambos lados del Somme. En la región de Ovillers a Bazentin-le-Petit cuatro ataques británicos realizados durante la tarde fueron quebrantados frente a nuestras líneas. También quebrantamos un ataque emprendido esta mañana al este de Badentin-le-Petit.

Al sur del Somme se libró durante la noche una lucha vigorosa al sur de Biaches. Parte de esa aldea ha sido de nuevo ocupada por nosotros. Hicimos más de 300 prisioneros.

Cerca de Barleux y en la región de Estrées rechazamos los ataques franceses, causando grandes pérdidas al enemigo.

Al este del Mosa los franceses lanzaron grandes fuerzas contra el cerro de Froide Terre y en las inmediaciones de Fleury, pero no tuvieron éxito. En la noche, durante sus repetidos asaltos al sudoeste de Thiaumont, el enemigo penetró en pequeñas secciones de nuestra primera línea, donde la lucha continúa.

En el resto del frente las operaciones de las patrullas enemigas al norte de Ouiches y Craonne resultaron infructuosas. Un violento ataque tuvo la misma suerte.

Al norte de Chilly una patrulla alemana tomó 24 prisioneros y una ametralladora.

Al oeste de Loos el fuego de nuestra infantería derribó un aeroplano enemigo que cayó en nuestros alambrados. Nos apoderamos cerca de Nesle de un biplano que había sido dañado por nuestros cañones especiales"

Frente austro italiano

LA CONTRAOFENSIVA DE CADORNA

Las últimas operaciones

Nuevos progresos de los italianos

ROMA, julio 17. — Ha aparecido el siguiente comunicado del ministerio de guerra:

"En la línea de Posina, continúa la lucha con encarnizamiento.

"A pesar de haberse desencadenado fuertes tormentas que dificultan las acción de la artillería, nuestras tropas han hecho progresos en las pendientes meridionales de Sogli Bianchi, al sur de Borgola y del Corno de Coston.

"Hemos ocupado en el valle de Boite, a Vanzi, sobre las laderas norte del monte Seluggio.

"El enemigo se había reforzado mucho en ese sector y emprendió contraataques; pero fué rechazado, sufriendo fuertes pérdidas.

"En la región de Tofana rechazamos también a los austriacos que se lanzaron en nuevos contraataques sobre Castelletto.

"A lo largo del resto del frente, hasta el mar, se libraron pequeños encuentros con resultados favorables para nosotros.

"En las alturas por arriba de Peuma, una compañía de tropas enemigas intentó aproximarse a nuestras posiciones y fué dispersada."

NUEVA YORK, julio 17. — De Viena anuncian que el estado mayor austriaco publicó el siguiente boletín:

"En el paso de Borcola nuestras posiciones están sometidas a un continuo y enérgico bombardeo.

"En la región de Tofana fracasaron los repetidos ataques italianos."

SITUACION MILITAR

LA GRAN OFENSIVA DE LOS ALIADOS. — NUEVOS EXITOS BRITANICOS. — BOTIN Y PRISIONEROS TOMADOS POR LOS INGLESES. — JUICIO DEL CRITICO MILITAR GARVIN.—EN EL FRENTE ORIENTAL. — GRANDES COMBATES EN SKROBOWA. — UN EXITO DE LOS ALEMANES. —VIOLENTOS CONTRAATAQUES RUSOS. — EN EL CAUCASO. — LOS MOSCOVITAS TOMAN BAIBURT.

Los ingleses siguen desarrollando vigorosamente su ofensiva en la Picardía, habiendo obtenido en los últimos días éxitos importantes.

La lucha ha tenido su carácter más intenso en el sector de Pozieres a Guillemont. Allí los soldados británicos consiguieron hacer retroceder a los alemanes hasta su tercer sistema de defensa. Al este de Longueval, los ofensores se apoderaron de todo el bosque de Belleville. En el bosque de Faureaux penetraron en la tercera línea germánica. Además, se hicieron dueños de todo el bosque de Bazentín-le-Petit. En el curso de estas operaciones, los vencedores hicieron prisioneros a más de 2000 enemigos, entre ellos al jefe de un regimiento de la guardia prusiana. Con esta cifra el número de prisioneros hecho por los ingleses pasa de 10.000.

Un suceso curioso de los últimos días ha sido la participación tomada en la lucha por la caballería. Es esta la primera vez desde 1914 que tal cosa sucede. En el curso de los dos años de guerra la caballería había combatido siempre desmontada.

El conocido escritor Mr. James L. Garvin, publicó ayer en "The Observe", de Londres, un interesante artículo sobre la situación que dice lo siguiente:

"El camino para llegar al fin que nos proponemos es muy largo, pero vamos marchando hacia la victoria.

"En quince años Alemania creó una verdadera flota y en menos de dos años Inglaterra ha creado un ejército, transformándose en una potencia militar de primer orden.

"La marina del kaiser ha ejercido, sin embargo, una pequeña influencia en la lucha, mientras las grandes fuerzas que se encuentran bajo las órdenes del general sir Douglas Haig desempeñan ahora el papel principal. No obstante, no hemos empleado hasta ahora todos los recursos de nuestro imperio.

"Actualmente nuestras tropas se están concentrando desde el Ancre hasta el Somme, y no hay razones para que no dominen por completo toda esa región. Haciendo eso, habrán conquistado una serie de posiciones tan poderosas como cualesquiera de las que los alemanes poseen en el teatro de la guerra. De todos modos, ahora hemos llegado al corazón de su defensa y estamos destruyendo los principales obstáculos que nos oponen. Tenemos esperanzas de que otras posiciones estratégicas tan poderosas o más fuertes aun que las que nos presentan sean destruídas igualmente.

"Es más: en el futuro esperamos conseguir algo mejor todavía.

"Esta semana ha marcado un gran "record". En los actuales momentos damos repetidos golpes a la tercera línea defensiva, como hicimos con las primeras.

"Naturalmente, los alemanes tienen tiempo suficiente para ir construyendo nuevas líneas de defensa a medida que se retiren. Hasta que les reduzcamos sus efectivos de hombres, dándoles golpes continuos en todos los frentes de Europa, será muy difícil atravesar su frente entero.

"No debemos olvidar que hemos llegado a la tercera línea por medio de ataques sucesivos directos, cruzando un terreno fortificado en cada pulgada y de una profundidad de cuatro millas a partir del punto en que iniciamos el ataque a principios del mes.

"Esto constituye una hazaña mayor que la que hayan realizado jamás los alemanes con sus asaltos, desde que se hace la guerra de trincheras en el frente del oeste".

Las operaciones en Rusia no son menos intensas que las que se desarrollan en Francia. Rusos y alemanes atacan y contraatacan con gran energía y resolución.

En los últimos días la lucha ha sido sumamente encarnizada en la región de Skrobowa. Los alemanes efectuaron allí más de cuatro ataques sucesivos, logrando conquistar algún terreno y haciendo prisioneros a once oficiales y 1590 soldados. Los rusos luego realizaron un violentísimo contraataque, mediante el cual reconquistaron el terreno perdido y penetraron luego en la línea germánica. La lucha en esa región continúa sin tregua.

En el Cáucaso los rusos desarrollan su ofensiva en forma favorable para sus armas. El sábado por la noche tomaron por asalto la ciudad de Baiburt, punto de mucha importancia. Con esta conquista rusa, la resistencia turca en el centro de sus líneas es posible que quede completamente quebrantada.

La campaña en el Cáucaso

TOMA DE BAIBURT POR LOS RUSOS

COMUNICADOS OFICIALES

PETROGRADO, julio 17. — Informan de Tiflis que la toma de Baiburt por los rusos fué recibida allí con gran júbilo.

La ciudad fué embanderada y la multitud recorrió las calles dando vivas a los generales victoriosos.

PETROGRADO, julio 17. — El ministerio de guerra publicó el siguiente comunicado:

"Anoche nos apoderamos de Baiburt. En varios sectores los turcos huyen destruyendo sus depósitos.

"Realizamos importantes progresos en la región de Taurus y estamos consolidando las posiciones conquistadas en los últimos días.

"Apoyados por la artillería de mar y tierra hemos efectuado pequeños avances en la región de la costa.

INSTITUTO POPULAR DE CONFERENCIAS

Conferencia del doctor Ruy Barbosa

Nuevo aplazamiento

Debido a una ligera indisposición del eminente hombre público, doctor Ruy Barbosa, se ha resuelto aplazar la conferencia que debía dar hoy en el Instituto Popular de Conferencias, en el salón de actos públicos de nuestro colega "La Prensa".

La sesión especial tendrá lugar el 20 del corriente a las 5 p. m.

DE CORRIENTES

Falta de garantías para la vida

Las consecuencias de un gobierno sin energía

No es la primera vez que nos ocupamos de la falta de garantías que parece existir en Corrientes, para la vida de los habitantes tranquilos, especialmente si no son afectos al oficialismo.

Recientemente relatamos un atropello cometido contra dos pacíficos ciudadanos radicales por la policía de Ituzaingó, en aquella provincia. Hoy nuevos hechos, que nos trasmite nuestro corresponsal, nos obligan a ocuparnos otra vez de aquella situación anormal que señala la decadencia de un régimen.

He aquí la información que mencionamos:

CORRIENTES, julio 17. — Los diarios censuran el indulto otorgado por el gobernador al penado Pedro Leiva, que asesinó alevosamente hace un año a Luis García, español, honrado y culto vecino de esta ciudad en la cual había formado un hogar respetable.

La impunidad y negligencia de parte de las autoridades que significan actos como éste no hacen sino estimular los instintos criminales.

Anteanoche, los hermanos Galay, oficialistas con antecedentes criminales, asesinaron cobardemente a un joven apellidado Pessini. Según relata un diario, la víctima estaba tocando música en la casa de su prima, cuando sintieron unos fuertes golpes a la puerta. Pessini se levantó y abrió la puerta para ver quién llamaba y al hacerlo se encontró con los sujetos aludidos, quienes profiriendo insultos hiciéronle varios disparos tocándole uno en el vientre, de resultas del cual falleció. Otro compañero que concurrió también a la puerta fué herido en una pierna.

Refieren varios testigos que aquello fué como una batalla, pues, los tiros disparados no bajaron de treinta.

El malevaje y las tropelías resurgirán mientras las autoridades policiales no tomen las medidas enérgicas que es de su deber adoptar para reprimir los desbordes y castigar estos crímenes severamente.

TRAFICO MARITIMO

Movimiento de vapores

México (Lines del Pacífico), procedente de Liverpool y en viaje para el Callao. Llegará mañana a Montevideo.

Ortega (Lines del Pacífico), en viaje del Callao para Liverpool, llegará mañana a Montevideo.

Los pasajeros de ésta para los dos nombrados vapores saldrán esta noche de la dársena sur a las 10 de la noche con el vapor nacional Viena.

Orita (Lines del Pacífico), llegó el 14 del corriente a Valparaíso en viaje de Liverpool para el Callao.

Toscana (La Veloce) saldrá mañana de la dársena norte para Génova con pasajeros y cargamento completo de frutos del país. Además conducirá 200 reservistas italianos.

Samara (sur Atlantique) salió esta tarde de la dársena norte para Burdeos con pasajeros y carga.

Escuela de Fruticultura de San Juan

El inspector de escuelas prácticas y viveros señor Pimentel ha informado a la repartición de que forma parte, en el ministerio de agricultura, sobre la inspección llevada a cabo, a la escuela de Fruticultura y Aprovechamiento de San Juan, en la visita que acaba de hacer a ese establecimiento. En lo que se refiere a la enseñanza que se persigue, se están haciendo trabajos de verdadero mérito, para el conocimiento y preparación de los alumnos, que se dedican a la arboricultura frutal y conservación de la fruta.

Los frutales existentes, cuyo número asciende a 155 variedades de durazneros, de las mejores especies del mundo, se encuentran en plena producción y muchos de ellos presentan ventajas económicas, en cuanto a su aclimatación. También se señalan colecciones importantes de perales, ciruelas, damascos, almendros, cerezas y otras especies, como higueras, misperos, manzanos, nogales y olivos.

En cuanto a la vid, hay muy buenas variedades, como moscatel blanco, semillón, cereza, negro y blanco, pisiteta, cobemet, malbee, San Gregorio, etc., contando la dirección general de enseñanza e investigaciones agrícolas, con 6800 plantas, disponibles para la venta. Los parrales existentes ocupan una extensión de veinte hectáreas, en muy buenas condiciones de producción.

Es evidente el mejoramiento realizado en este año por esta escuela y así que logre completar su instalación de fábrica de conservas de frutas, se ofrecerá a los fruticultores de la provincia de San Juan un ejemplo práctico sobre las ventajas que reporta esta industria y a la cual se pueden dedicar los productores de esta zona, en la seguridad de realizar con ventajas un negocio lucrativo

El siniestro de Tatoi

El fuego ha destruído la histórica residencia veraniega de los reyes de Grecia. Y hacia los escombros de lo que fuera suntuoso palacio, tórnanse las miradas del pueblo que contempla adolorido la obra destructora de las llamas.

Querida por muchos conceptos esta residencia de los soberanos, su destrucción es doblemente sensible, por cuanto desaparece también el mausoleo que guardaba los restos del rey Jorge, cuya memoria conserva religiosamente un pueblo que sabe valorar los grandes servicios que prestara al país. Por otra parte han perecido 28 personas, quedando heridas sesenta como lo anticipáramos en la crónica que hiciéramos al respecto en nuestra última edición.

Y menos mal que el rey Constantino fué salvado milagrosamente por algunos soldados, en momentos en que desvanecido iba a ser víctima del fuego, que de lo contrario el siniestro hubiera tenido profunda repercusión en esa nación, que realiza el milagro de permanecer neutral estando dentro de la propia boca del lobo, como si dijéramos, hablando paradojalmente.

Se ha extinguido, pues, el palacio de Tatoi. Y en adelante la pulla se clavará sobre sus ruinas evocativamente, como en algo que dice de pasadas leyendas o que habla de lejanos pedazos de historia...

no.

DIQUE DE CARENA

Hoy salió del dique de carena el vapor uruguayo "Ciudad de Montevideo" y entró en el mismo la barca uruguaya "Corunna" a sufrir reparaciones.

El monumento a Belgrano en Lanús

La inauguración de ayer

Fué inaugurado ayer, en Lanús, un monumento al general Belgrano.

Hubiera sido de esperarse una ceremonia significativa y relativamente brillante, dada la índole del monumento inaugurado y la importancia de aquella población. No ocurrió así, sin embargo. El acto resultó pobre y sin relieve, habiendo sido las autoridades las que contribuyeron a su insignificancia, por falta de asistencia de muchas de ellas.

Por otra parte, la pobreza del monumento inaugurado y la fealdad del lugar donde la inauguración se efectuó, restaron importancia a la ceremonia. Lanús, a pesar de tener una población superior a 60.000 almas, no tiene plaza pública. La que así se denomina es un terreno baldío, que sirve de potrero para los caballos de la policía. En ese lugar tan poco estético es donde se ha situado el monumento al general Belgrano, lo que, más que un homenaje, significa una irreverencia.

La único que dió un poco de color y de animación al acto fué la asistencia de un escuadrón de granaderos a caballo, de varias compañías de "boy-scouts" y de bomberos, y la presencia de algunas delegaciones de sociedades extranjeras cuyo entusiasmo suplió en algo la indiferencia oficial que caracterizó el acto.

Doctor Max Grillo

Su partida para Colombia

Después de una corta permanencia en Buenos Aires, aprovechada en estudiar los progresos y la vida de la metrópoli en todo orden de ideas de cosas, se ha embarcado para su país, el distinguido escritor y dramático colombiano, doctor Maximiliano Grillo.

Temperamento observador y espíritu sutil e inteligente, el doctor Grillo ha podido empaparse de las características de nuestro desenvolvimiento, que luego ha de reflejar seguramente desde las columnas de la prensa capitalina.

Dejá por lo demás sólidas simpatías en los centros intelectuales fácilmente conquistadas con los prestigios de su ilustración y de su talento.

GOBERNACION DEL CHACO

Protesta de vecinos contra la municipalidad

A raíz de la protesta elevada al primer magistrado y al ministerio del interior por la Asociación Patriótica del Chaco, la que dice que la municipalidad de Resistencia, durante los días de festejos del centenario no izó en su edificio la bandera nacional, la dirección de territorios envió un telegrama al gobernador interino señor Uriburu, pidiendo aclaración de las denuncias recibidas.

El sábado a última hora se recibió contestación al telegrama aludido, estando concebida ésta en los siguientes términos:

"Teniendo en cuenta que los días feriados para festejos del centenario eran del 7 al 10 del corriente y como el concejo municipal decretó se embanderase nuevamente el 16 para clausurar fiestas, temperamento que tomaron a raíz de la protesta que se hace por comisión de vecinos caracterizados, es esta la causa por la que he formulado la consulta. Los vecinos y el comercio han formulado la protesta basados, según ellos, en la no participación en los festejos durante los días declarados feriados por el P. E. — F. Uriburu, gobernador interino".

EXPORTACION DE CARNES

En el vapor Deseado, despachado de Buenos Aires para Liverpool, el frigorífico "La Blanca" cargó 5125 reses de carnero y 5272 cuartos de vacuno congelados.

Regreso de un intelectual brasileño

El doctor Lemos Britto

Después de una actuación inteligente y laboriosa, regresa hoy a su país el intelectual brasileño, señor José Gabriel de Lemos Britto, quien, en su carácter de delegado del gobierno del Estado de Bahía asistió a las deliberaciones del congreso del Niño.

Profesor de derecho en la Facultad de Bahía e intelectual y periodista distinguido, el señor Lemos Brito ha realizado una ponderable labor, siendo autor de obras de importancia como "Do Poder Legislativo", "Um problema gravíssimo", "Oraçao as Crianças", "Da propilyaxia da criminalidade entre os menores" y "Da deformaçao do carácter das crianças pelo cinematógrafo", trabajo este último presentado al congreso del Niño de Buenos Aires.

En su corta permanencia entre nosotros ha sabido captarse sinceras simpatías, lo cual hará que se le recuerde como uno de los elementos de más valía del vecino país que vinieron a la Argentina con motivo de los congresos celebrados en homenaje del centenario de nuestra independencia.

Al regresar al suelo nativo, pues, acompañan al colega los prestigios que supo conquistarse a través de su corta pero proficua actuación en el cometido encomendado por su gobierno.

Partida del "Deseado"

Esta tarde zarpó del puerto de La Plata el paquete británico "Deseado" con destino a Liverpool.

Lleva 330 pasajeros y cargamento completo de carnes congeladas.

La mayoría de los pasajeros son voluntarios británicos y reservistas rusos.

TRIGO PARA HOLANDA

Mañana saldrá de nuestro puerto el vapor holandés "Merak" con destino a Amsterdam.

Lleva un cargamento de 4500 toneladas de trigo adquirido en ésta por cuenta del gobierno holandés.

KALISAY: Aperitivo vino quinado. Pídase en todas partes

AVIACIÓN

El Raid Buenos Aires — Mendoza

Los pilotos Berisso y Castro descienden en Agote y Mercedes respectivamente

EL TENIENTE CHILENO GODOY, SUFRE UN ACCIDENTE EN PILAR

Zanni, Parodi, Brihuega y Vercheusre regresan al aeródromo militar

EL FUERTE VIENTO DIFICULTA EL BUEN DESARROLLO DEL VIAJE

OTRAS NOTICIAS

El gran raid Buenos Aires-Mendoza acaba de iniciarse, no obstante el fuerte viento que desde el día de ayer sopla, dificultando enormemente el buen desarrollo del viaje, sobre el que se hallan fijas las pupilas de todos los habitantes del país.

Explicable es la gran expectativa que la realización del raid a Mendoza, ha causado: se define, con el resultado de él, la superioridad de los pilotos militares de tres países sudamericanos: Chile, Uruguay y Argentina. La importancia de esta prueba es de amplia magnitud: 1.048 kilómetros, a recorrerse por siete pilotos militares, atravesando regiones de difícil orientación, donde, en especial después de Villa Mercedes, reinan vendavales que hacen peligrar la estabilidad de las máquinas aéreas y finalmente donde república y ministros de guerra y obras públicas. Nos ocuparemos solamente de los detalles de la partida de los competidores del gran raid.

Con dos minutos de intervalo, entre cada salida, partieron el primero a las 3.47 de la tarde de ayer, los pilotos chilenos Dagoberto Godoy, Castro y Juan Vercheusre, el teniente uruguayo Cesáreo Berisso y los militares argentinos capitán Aníbal Brihuega y tenientes Pedro Zanni y Antonio Parodi, en Bleriot 80 H. P., Duperdussin 80 H. P., Sánchez Besa 80 H. P., Castaibert 80 H. P., Morane-Saulnier 80 H. P., id. id. 80 H. P. y Bleriot 80 H. P., respectivamente, tomando dirección al aeródromo de El Palomar, lugar donde esperarían hasta la madrugada de hoy, iniciando desde allí el verdadero raid.

El presidente de la república, doctor de la Plaza, ministros de guerra y obras públicas, revistando la flotilla de aeroplanos que partió momentos después para iniciar el gran raid Buenos Aires - Mendoza

son rarísimos los terrenos en los cuales pueda aterrizarse, ocurrido el caso de que el motor que acciona el aeroplano se detuviera, con relativo éxito, exponiéndose el piloto a un accidente de mayor o menor gravedad, fruto de un descenso más o menos violento. Vemos, pues, que los aviadores participantes han de tener que verificar esfuerzos notorios, poniendo en juego toda su pericia para llevar a la victoria los colores de sus respectivas naciones, luchando contra los numerosos obstáculos que en el transcurso del raid la naturaleza les ha de presentar.

Damos a continuación los detalles de la salida de los pilotos militares del estadio de Palermo, ayer, y del aeródromo militar de El Palomar, hoy.

Salida del estadio de Palermo—

Del dominio público son en el momento de aparecer esta edición a la calle, los datos sobre la revista de los aparatos por el presidente de la

Poco después de 25 minutos de Marcha, descendían todos en El Palomar, tocando tierra felizmente.

Partida de El Palomar—

En la madrugada de hoy, a las 6.45 a. m., los pilotos, revisados prolijamente los aparatos respectivos, iniciaron el viaje con rumbo a Junín, primera etapa del raid, no obstante el fuerte viento reinante que obstaculizaba la marcha de las máquinas aéreas.

Partieron primero los oficiales chilenos Godoy, Castro y Vercheusre, seguidos a continuación por el uruguayo Berisso. De inmediato los oficiales argentinos Brihuega, Zanni y Parodi, hicieron los propio, tomando dirección a Junín.

Cuando recién habrían transcurrido cinco minutos de la señal de partida, se observa que los pilotos argentinos Brihuega y Parodi y el chileno Vercheusre, viran en las inmediaciones de la escuela y ante la imposibilidad de continuar el viaje con un viento tan intenso, que ocasionaría un retardo inmenso en la llegada de los pilotos a la primera etapa, inician el regreso, descendiendo en el campo de aviación militar.

El teniente Zanni—

Este piloto, a quien la mayoría de nuestros aficionados le señalan como el probable vencedor de este certamen, al efectuar el decollaje sufre un accidente, que no aporta consecuencias ulteriores: los tanques de nafta explotaron, con el consiguiente peligro para, el piloto, quien ante su inminencia detiene el motor y aterriza con cierta violencia, aunque su monoplano no sufra otros desperfectos.

El teniente Zanni, según nos comunica, iniciará nuevamente el viaje mañana a primera hora, una vez que el tanque de esencia haya sido reparado totalmente, tarea esta que quedará terminada en la noche de hoy.

El teniente Pissano—

A últimos momentos, ayer tarde, ante la imposibilidad de poner en estado normal el monoplano Rumpler Taube, con el que concurriría al raid que actualmente se realiza, ha desistido, según se nos comunica, definitivamente de competir en la prueba.

Accidente al teniente Godoy—

El piloto chileno Dagoberto Godoy, en la imposibilidad absoluta de continuar el viaje por las malas condiciones de la atmósfera, al hallarse sobre Pilar, inicia el descenso, chocando, al hacerlo, con los hilos telegráficos, sufriendo el piloto heridas leves. En cuanto al monoplano Bleriot que guiaba, resultó con averías de regular importancia, que le impedirá continuar el viaje en el día de hoy.

El suboficial Castro—

Este suboficial del ejército chileno, después de soportar la violencia del viento, se vió obligado a aterrizar en Mercedes, distante 75 kilómetros de El Palomar, haciéndolo con una feliz maniobra.

Esta tarde proseguirá el viaje a Junín, siempre que disminuya la fuerza del viento.

El teniente uruguayo Berisso—

En su monoplano Castaibert 80 H. P., por las mismas causas que sus otros colegas, tuvo que efectuar el descenso en Agote, localidad vecina a Mercedes. De aquel punto solicitó inmediatamente a Mercedes le envíen nafta suficiente para continuar la marcha a Junín, primera escala, no obligatoria, del gran raid.

—Numerosos delegados visitaron el apor "Vigilante", la dársena norte y ur, los diques y el riachuelo; el jefe lel puerto de la capital acompañó a os excursionistas y les explicó detenidamente la construcción de los diques y el puerto, como también las nuevas obras de ampliación, regresando a la dársena norte a las 5.15 p. m.

—En el Hotel Americano realizóse anoche un banquete de despedida de los delegados, donde se pronunciaron entusiastas brindis.

—La delegación uruguaya partió a las 10 p. m. en el vapor "Ciudad de Buenos Aires" para Montevideo.

Monumento al doctor Alem en Junín

FECHA DE SU INAUGURACIÓN

Los vecinos del pueblo de Junín, provincia de Buenos Aires, han erigido por suscripción popular un monumento a la memoria del doctor Leandro N. Alem, y la comisión directiva que preside el señor Mc Laughlin ha fijado el día 30 del corriente a las 2 de la tarde para que tenga lugar la ceremonia oficial inaugural.

Han sido invitadas al acto las autoridades del partido, que designarán sus delegaciones y numerosos correligionarios de los centros de las ciudades vecinas, habiendo prometido su asistencia.

El motivo de la fiesta, simpática por su significado y alto propósito de homenaje al eminente leader del partido, es insuperable aliciente para que se exteriorice el respetuoso recuerdo del grande hombre, que palpita en lo íntimo de los argentinos, sin color de bandería, ya incorporado en definitiva por sus virtudes cívicas al cuadro de honor de los repúblicos del país.

Adherimos desde luego a la manifestación de los vecinos de Junín y los acompañaremos en el acto público que llevarán a cabo el 30 de julio.

EL JUEGO EN AVELLANEDA

UNA CIUDAD TENEBROSA

15 GARITOS EN CUATRO CUADRAS

Policía encubridora

Interesantes revelaciones

Nadie podrá concebir las proporciones inauditas que ha adquirido el desarrollo del juego en Avellaneda.

Si afirmásemos vagamente que en cuatro cuadras existen quince casas de juego, se nos tacharía de abultadores de hechos y cosas.

Pero para que no se nos tache de parciales nos hemos impuesto una tarea pesada y abrumadora, cual es la de averiguar hasta en sus más mínimos detalles el por qué del funcionamiento de cada una de esas casas, concretándolas en una forma irrefutable.

La gravedad de nuestras revelaciones no necesitan comentarios. Ellos brotan de por sí solo y ponen, asimismo, de manifiesto la corrección administrativa del ugartismo en la pobre provincia de Buenos Aires.

No queremos aventurar opiniones hasta ver el procedimiento, no de la policía local cuya complicidad es evidente sino de la jefatura.

Entretanto ahí van nuestros concretos:

Mitre y Carlos Pellegrini.—

Es la primer casa de juego que se halla entrando en territorio provincial, y está en los mismos límites con la jurisdicción nacional.

Los días de carreras se expenden boletas de sport a la vista y paciencia de todo el mundo.

Esta casa no abona coima alguna, pero en cambio con parte de sus ganancia debe sostener y afrontar todos los gastos políticos y electorales que ocasionen los comités conservadores del cuartel 7.o.

Calle Mitre—

En los altos de esta propiedad está instalada otra gran agencia de sport siendo su encargado un señor empleado de la municipalidad local.

Desde la vía pública se observa perfectamente las jugadas.

Esta casa abona $ 200 mensuales para poder infringir la ley de juegos de azar y además un sobre con $ 25

Calle Mitre—

Otra agencia de sport que la policía parece ignorarla.

Varias veces hemos visto en ella haciendo redoblonas al jefe del ugartismo local.

Esta casa abona mensualmente 150 pesos y un sobre con 30 $.

Calle Mitre—

Casa comunmente conocida por de "Basurto".

Se juega a vista y paciencia de todos, inclusive la policía.

Abona esta casa $ 150 mensuales y un sobre con $ 30.

Esta casa fué la iniciadora de los célebres "sobrecitos".

Calle Mitre 3 garitos—

Es una sola casa.

En la actualidad paga 150 $ mensuales y 30 $ en un sobre.

Hasta hace tres meses pasaba a percibir la "coima" un empleado de una repartición provincial local.

Ese empleado fué trasladado a San Vicente y después a Lanús.

¿Quién la percibe actualmente? Misterio.

Calle Mitre—

Mensualmente abona esta casa para poder infringir la ley de juegos de azar, la suma de $ 160.

Por lo visto también la ignora la policía.

Calle Pavón—

Otro garito. Se juega públicamente los días de carreras. Hay además toda clase de juegos para cazar incautos, como ser la mosquita, la grande y la chica, etc., etc., todos prohibidos por la ley respectiva.

Esta casa paga $ 210 mensuales y un sobre con $ 40.

Es la que paga la coima mayor entre sus similares.

Calle Pavón—

Los garitos han sido disfrazados con un ingenio digno de aplicarse en otras actividades de la vida humana. Para el público inocente este es un "biógrafo".

Su apariencia así lo hace creer, pero invitamos a la policía a que penetre los días de carreras en la seguridad de que hallará excelentes vistas, no de biógrafo, sino de infracción a la ley de juegos de azar.

La suma de $ 150 mensuales es la que efectúa ese milagro...

Calle Pavón—

Dos puertas, pero en su interior es la misma casa.

El señor que la regentea puede por lo visto infringir también la ley de juegos de azar pero previo pago de $ 150 mensuales.

Calle Manuel Estévez—

La casa de los cuatro socios. Coabonar por adelantado $ 150 mensuales pueden jugar.

Además circulaba un sobre con 3 pesos, pero como en toda sociedad hay cuestiones, el sobre dejó de circular por no estar de acuerdo sobre ese punto los señores socios.

Ayer a la tarde, los que percibían el sobre, se lamentaban públicamente del proceder de los cuatro socios. Un poco más de prudencia es necesario..

Calle Manuel Estévez—

¿Pero será posible que la policía ignore la existencia de todos estos garitos? Así debe ser por lo visto.

Esta casa según el encargado de expender las redoblonas, paga por tal concesión $ 175 mensuales y por adelantado.

Manuel Estévez y Levalle—

Es uno de los garitos que más trabajan y es la casa más antigua.

Es conocida por de "Casanovas", hoy de los señores P. M. y Q. M., grandes amigos de la situación.

Ignoramos cuanto pagan, aunque nos suponemos que a título de amigo no abonarán nada por el "permiso".

Lo que sí podemos afirmar es que todos los meses hay un sobre con 50 pesos para destinatarios ignorados.

Levalle y Chacabuco—

La casa más nueva. Este garito funciona desde hace un mes.

$ 200 mensuales adelantados son los que permiten a esta casa jugar públicamente.

El banquero principal—

En la calle Mitre al 300 está instalado el banquero principal de todos estos garitos, excepto el de Mitre 180

Un nuevo banquero—

En la calle Mitre al 200 se ha instalado un nuevo banquero, pero en pequeña escala. Opera únicamente con el garito Mitre 180, el que se separó del núcleo principal por diferencias de comisiones en la venta de boletas de sport.

¿Quién percibe las coimas?—

Nuestros lectores estarán intrigados por saber quién percibe todas esas coimas.

No es a nosotros a quien incumbe averiguar tal hecho.

Es la jefatura de policía la que debe tomar cartas en el asunto y esclarecer debidamente los puntos oscuros de nuestras graves revelaciones.

IMPORTANTE VENTA DE NOVILLOS

En el mercado de Liniers se ha realizado esta mañana una importante operación de hacienda, importante por su precio y por el lote.

Trátase de una partida de 450 novillos vendidos por la Cooperativa de hacendados, al frigorífico Argentino Central, al precio de 207 $ c|u, importando esta venta la suma de pesos 93.150.

Estos animales fueron remitidos por el señor Juan Graciana, del establecimiento San Juan, que dicho señor tiene en el partido de Pellegrini.

BOTINES Y AGUA DE COLONIA

Con motivo de una interpelación sustanciada no hace muchos días en la legislatura cordobesa se supieron cosas curiosas. Entre otras, que en las rendiciones de cuentas de algún alto funcionario de la pasada administración figuraba tal par de botines cuya presencia en planillas oficiales resultaba, cuando menos, insólita. El calzado no es, en verdad, artículo de consumo corriente en las oficinas públicas. Con todo, el hecho pasó. Pero las curiosidades de la pasada administración cordobesa no se detienen en artículos de zapatería. Una nueva interpelación parlamentaria, ha proporcionado a los investigadores hallazgos nuevos e interesantes. En cierta repartición no aparecen cuentas por botines; en cambio, se encontraría facturas relativamente fuertes por suministro de agua de colonia. Como se ve, la administración cordobesa penetraba cautelosamente en el perfumado reino de Sibaris. El agua de Colonia en las cuentas oficiales, si bien pone una nota fresca y olorosa en las cuentas de la administración, denuncia, asimismo, ciertas intolerables confusiones entre el concepto de lo necesario y lo superfluo. Botines, pase; no se necesita saber mucha economía política para admitir su necesidad; en un caso de apuro, el feliz desempeño de alguna misión oficial delicada y secreta acaso hubiese exigido la compra de un par de charolados zapatos. En cambio, no sabemos qué función burocrática respetable atribuir al agua de Colonia, más adecuada a episodios íntimos de tocador que a las glaciales escenas oficinescas. A menos que el perfume de esa agua no estuviese previsoriamente destinada a paliar el ingrato olor a malversación que habían de encontrar los revisores de cuentas...

Porque olvidábamos decir que las facturas por agua de Colonia aparecen en un desfalco de cuatrocientos mil pesos legado al gobierno actual por ciertos recaudadores de rentas de la administración anterior.

La campaña de prospaltelización

La oficina encargada de la prospaltelización de estacas ha comunicado a la superioridad que continúan siendo eficientes los resultados obtenidos en el reparto de este medio curativo de las plantas y que el número de solicitudes continúa siendo cada día mayor. Esto demuestra que este año, a pesar del mayor radio que se le ha dado a la sección, serán beneficiadas todas las plantas sometidas a esta cura.

Se han repartido 64.921 ramas hiperparasitadas entre los 606 solicitantes que se han presentado durante este mes a la Dirección general de agricultura y Defensa agrícola.

Se ha efectuado durante el mes de junio por los inspectores destacados en los diferentes partidos la visita a 1.465 propiedades, con un total de 518.400 árboles infestados de diapis pantagoradas y 73.691 libres de plaga.

Accidente automovilístico

Fatal desenlace de una carrera

GENERAL PICO, julio 17. — Un lamentable accidente ha ocurrido ayer, cerca de esta población, que ha consternado al vecindario, pues resultó víctima el señor Jorge Brown, vecino de Trenque Lauquen, muy conocido en toda la zona.

El señor Brown había concertado con el señor O. F. Harris, de General Pico, una carrera de automóviles con un recorrido de 50 leguas. La carrera se efectuó ayer y ya se hallaba el señor Brown cerca de la meta, con ventaja sobre su adversario, cuando al llegar a una legua antes de la estación Trebolares se rompió la dirección del coche en un viraje, yendo a estrellarse el automóvil, que marchaba con una velocidad de 90 kilómetros por hora, contra un poste del alumbrado.

El señor Brown sufrió la fractura de la clavícula derecha y una gran conmoción. En estado grave fué recogido, minutos después del accidente, por el señor Harris, que lo condujo en su automóvil hasta Pico, donde se le prestó asistencia.

Congreso Americano del Niño

A LA MEMORIA DE RAQUEL CAMAÑA

Interesantes trabajos presentados

Su clausura en el teatro Odeón

DIVERSAS INFORMACIONES

El doctor Ernesto León O'Dena, presidente de la sección sociológica, ha presentado un interesante proyecto sobre temas oficiales, protección social a los niños expósitos, huérfanos y desvalidos: El seguro de estado para estos niños, dedicado a la memoria de la distinguida educacionista Raquel Camaña, cuyas conclusiones son las siguientes:

Primera—

El Congreso Americano del Niño solicita de los poderes públicos de los países americanos la modificación de las leyes referentes a los niños expósitos, huérfanos y abandonados, de manera que se permita a los Estados la adopción de niños por matrimonios o personas solteras de notoria educación y moralidad, adopción que debe efectuarse en la forma de un contrato entre el Estado y el adoptante, reconociendo al hijo adoptivo los derechos del hijo legítimo, cuando no existan éstos; derechos hereditarios en concurrencia con los parientes sanguíneos o colaterales y el estado de familia aún cuando en ciertos casos no puedan ser llamados a concurrir a la herencia civil de sus padres adoptivos o estos carezcan de bienes".

Segunda—

Debe suprimirse todo sistema de dación transitoria o locación de menores en casa de familias, fábricas o talleres y evitarse en todo lo posible la crianza de criaturas en asilos internados hasta la edad de catorce años, debiendo todo niño sin hogar, sin padres abandonado, gozar del seguro de estado para su educación y crianza, y fomentarse la adopción con toda clase de medidas y disposiciones para incorporarla a las costumbres.

Este proyecto fué aprobado por unanimidad; toda la asamblea de pie manifestó su adhesión y felicitó a su autor.

Las casas de expósitos—

El doctor Andrés F. Pujol, médico de la Casa de Expósitos de Montevideo, y delegado, presentó un proyecto sobre las casas de expósitos, tema libre (tema oficial) que fué aprobado y cuyas conclusiones son las siguientes:

"El primer Congreso Americano del Niño declara que debe propenderse por todos los medios a la modificación de las "casas de expósitos", en el sentido en que sean modificados estos establecimientos, donde los niños permanezcan nada más que el tiempo estrictamente necesario para su colocación en lugares honestos bajo forma de adopción, custodia, etc., teniendo en cuenta entre otros factores los graves peligros físicos y morales que importa el internado".

"El ideal es la supresión del torno libre y la admisión del niño a puerta abierta, pero en la actualidad es un mal necesario como medio de combatir el abandono y el infanticidio."

Independencia de la mujer—

La señorita Luisa Luisi, delegada del Uruguay, presentó un proyecto cuyas conclusiones damos a continuación:

"1.o — Toda mujer está en el deber para consigo misma, para con los hijos que un día pueda tener, y para con la sociedad, de elegir una profesión u oficio en su edad adolescente y de perfeccionarse en ellos, hasta hacerse económicamente independiente".

"2.o — Deberá establecerse una escuela profesional para mujeres anexa a cada escuela primaria superior".

"3.o — Todas las carreras liberales deberán ser abiertas legalmente a la mujer, al mismo título que al hombre".

"4.o — Deberá existir la misma libertad en la elección de carrera para la mujer que para el hombre".

Este proyecto fué aprobado.

El amor al árbol—

A la presidencia de la sección Educación le fué presentado un trabajo, referente al amor al árbol, del que es autor el doctor Moreno, y cuyas conclusiones son las siguientes:

"El Congreso Americano del Niño recomienda a los directores y colaboradores de la educación pública, se preocupen por arraigar en el espíritu del niño el amor al árbol, factor indispensable a la higiene pública y la belleza; auxiliar de la agricultura nacional, regulador del clima e industria de gran porvenir en los países de América, poblados de bosques".

2.o — "Recomendar asimismo el mayor celo en la celebración del día del árbol, como medio de garantir el éxito de aquella gestión de utilidad y cultura".

Fundación de sociedades de templanza—

Conclusiones de la comisión sobre el trabajo de la señorita H. Novillo, de la liga uruguaya contra el alcoholismo y sobre fundación de sociedades de Templanza.

"El primer Congreso Americano del Niño considera urgente una enérgica acción contra las verdaderas causas de la terrible plaga, recomendando la fundación de sociedades de templanza, en la que tiene principal intervención la mujer y el maestro. Estas sociedades combatirán especialmente el alcoholismo, tendiendo a formar una conciencia higiénica popular, por todas las medidas que la ciencia y la educación física y moral indique. Prestarán su apoyo a las tentativas para la elevación cultural e higiénica, así como para el mejoramiento económico de los trabajos. Lucharán por la sanción de las leyes tendientes a la prohibición del expendio de bebidas y a todas aquellas medidas que coadyuven a esta campaña".

"El Congreso Americano del Niño recomienda la acción común de las sociedades de templanza para la mejor consecución de sus fines".

Sesión de clausura—

En el teatro Odeón se clausuró ayer por la mañana, el primer Congreso Americano del Niño. La banda de música de la municipalidad ejecutó el himno nacional; tomó después la palabra la presidenta, doctora Julieta Lantieri Renshan, para dar cuenta de las disposiciones tomadas por la sesión plenaria, manifestando que el próximo congreso se reunirá en la República Oriental, en 1919.

Todos los delegados de las naciones americanas pronunciaron elocuentes discursos que hicieron resaltar la gran obra realizada por el congreso,

Colegio de San Francisco

DELEGACIÓN DE ALUMNOS

Regreso de profesores y educandos

En homenaje a los congresales de Tucumán, la dirección del colegio de San Francisco de esta capital resolvió colocar en la Casa Histórica de Tucumán una placa conmemorativa cuya fotografía insertamos y que como

sado ayer por el Central Córdoba, conjuntamente con la de la "Juventud Antoniana", compuesta por los señores Amadeo A. Yanzi, Enrique y Adolfo Cuello.

Recibieron a los viajeros en el Retiro los alumnos de las escuelas diurnas y nocturnas de San Francisco, los miembros de la Asociación de Doctrina Cristiana de la misma, el presidente de la Caja de Beneficencia, señor Arturo Veloso y numerosas familias.

Formados en columna, a cuya cabeza

puede verse en el grabado es de real mérito artístico y satisface los patrióticos deseos de la corporación. La plancha fué adquirida por los alumnos, la congregación y otros adherentes parroquiales, y se nombró una delegación que debía conducirla a su destino, presidida por el rector del colegio R. P. Fray Gabriel Emilio Cuello y los profesores Carlos Tigini Abalos y Emilio Labarta.

La delegación mencionada ha regre- marchaba la banda del asilo "Ramón L. Falcón", desfilaron por la calle Florida y Avenida de Mayo para dirigirse al templo de San Francisco, en cuyo atrio se entonó por los alumnos el Himno Nacional, siendo coreado por la concurrencia.

Como término a las ceremonias, los delegados e invitados escucharon una misa en el templo de San Francisco, en acción de gracias por el feliz regreso de los viajeros.

ARTE Y TEATRO

COLON

Estreno de "Beatriz"

Sábado, estreno de la leyenda lírica en cuatro actos titulada "Beatriz", música de M. Messager y libreto de R. de Flers y G. de Caillevet. Domingo, repetición de la misma obra.

Dentro de la universalidad de la expresión musical, la nacionalidad a veces se manifiesta en forma bastante evidente para poder sin peligro a injusticias, clasificar una obra con el título de francesa, alemana, italiana, etcétera. Tal nos aparece la última producción teatral del maestro Messager, ejecutada por ver primera entre nosotros, el sábado y domingo.

Si fuéramos a buscarle los antecedentes de su genealogía espiritual (todo músico la tiene), hallaríamos probablemente los principales, entre dos compositores franceses no contemporáneos, sino modernos. Existen en la obra en cuestión afinidades expresivas con Carlos Gounod y J. Massenet. Ciertos giros melódicos acusan la influencia de ellos, como asimismo determinadas formas tienen parentesco, pero naturalmente con las modificaciones de temperamento y la ineludible influencia en cuanto a armonización y orquestación de la orientación músical contemporánea. Este último elemento ha sido, en verdad, de consecuencias poco trascendentales, habiendo tenido el autor la probidad artística de conservar en la forma su verdadera personalidad, sin pretender un instante (cosa para él sumamente fácil), penetrar en el dominio de las armonizaciones ultramodernistas o modernistas, dando al mismo tiempo a la melodía la prudente estructura observada en los autores más arriba mencionados.

A pesar de la diferencia completa entre la leyenda lírica, "Beatriz" tal como el maestro Messager la ha realizado, y las obras de Wagner, hemos creído entrever en algunos pasajes toda la admiración que el coloso de Bayruth debe inspirarle, admiración traducida en ciertas analogías, naturalmente afrancesadas por la nacionalidad del autor.

La adaptación hecha por el libreto nos parece defectuosa desde el punto de vista escénico, pareciendo haberse olvidado en ella las características y condiciones de todo público, cuya observancia es ineludible. Las impresiones de los habitués del Colón han subrayado de manera bastante clara ciertos puntos débiles de la acción, por ejemplo, la parte siguiendo al dúo de amor del segundo acto; un dúo de actitudes sin palabras.

Creemos que si para la escena del teatro deban hacérsele saludables modificaciones, en cambio desde el punto de vista musical lo hallamos apropiadísimo.

Las situaciones del primer acto y casi todo el último son eminentemente musicales, pero de una traducción fuera del alcance de la sensibilidad del público; de ahí proviene cierta respetuosa indiferencia demostrada en la audición de estos dos actos. Si hay algo verdaderamente expresable por medio del sonido, es el sentimiento místico: basta citar los nombres de Bach y Franck para demostrarlo, pero basta también darse cuenta de la poquísima impresión producida en la masa por las obras de estos dos genios, para comprender la incapacidad de ésta respecto a sentimientos y emociones místicas o religiosas, exteriorizadas fuera del ambiente de la iglesia.

Por eso creemos que la obra estrenada el sábado no es apropiada para el gran público, a pesar de los indiscutibles méritos revelados en ella.

La melodía cantada es abundante y fácil, por momentos inspirada, notándose en el autor la voluntad de darle la parte principal. Su estructura es moderna, no contemporánea (siendo por momentos meramente acompañada por la orquesta). Hay ritmos felices y originales, y está de acuerdo con la significación de las palabras. No existe en ella la menor tentativa de ese impulso liberatriz de Debassy y algunos otros tratan de darle. Revela evidentemente más temperamento musical que personalidad, pues su vestimenta (perdéneseme la expresión), deja en completo descubierto su estructura y siguiendo desenvolvimientos, ya bien conocidos, dificilísimo es poder llegar a la verdadera originalidad.

La armonización es perfecta, con disonancias prudentes, sin grandes rebuscamientos, revelando la maestría del autor, simple, sencilla, sin los muchas veces inútiles redoblamientos de algunos músicos y por lo tanto de gran concisión y claridad.

La orquestación, de una sobriedad digna de elogio, haciendo de las cuerdas, como debe ser, el núcleo, la base orquestal, a la cual se unen muy felizmente empleadas las maderas y los cornos. Advirtiéndose en el empleo de estos dos últimos grupos de instrumentos, algo difícil de hallar, y es el empleo apropiado de cada registro, obteniendo con ello una fusión de sonidos de felicísimo efecto.

Como la índole de la obra lo requiere, en el primer y cuarto acto el grupo cuerdas domina con los matices piano y mezzo fuerte, contribuyendo tal vez esto a dar una impresión homogénea que, prolongándose quizás demasiado, no interesa al público.

El empleo de una armonización cerrada es causa también que da cierta semejanza a determinados pasajes, siendo como es, esta posición, la más frecuente en la obra de anoche. Trompetas y trompones usados muy parsimoniosamente, pues los estados expresados pocas veces los hacían necesarios.

Esos efectos de sonoridades fuera de lugar no existen en "Beatriz", aún cuando en el canto de Lorenzo en el primer acto, en parte del brindis del segundo, lo mismo que en la danza de la taberna, exista la intención evidente de agradar al público.

En resumen, escritura impecable, armonización variada y prudente, soltura y fluidez melódica, ritmos originales, concordancia de la música con el texto; tal es la impresión que nos ha dejado la audición de la leyenda "Beatriz". Esperamos poder hojear la partitura para corroborar o modificar nuestro juicio.

La interpretación estuvo a cargo de los siguientes artistas: Mad. Vallín-Pardo, de Beatriz, expresando por momentos de manera admirable el personaje a su cargo, pero pareciéndonos no tener la intensidad necesaria que implica la figura de Ginevra. El libreto no deja lugar a dudas; esta última, después de la huída de Lorenzo, es la mujer sin freno, sin pudor, entregándose a todos y por todo, buscando el placer y nada más que el placer, queriendo enfangarse, mancharse el cuerpo y el alma en el desenfreno, despertando en el hombre a la bestia; y esto, debemos confesarlo, nos pareció realizado anoche de una manera muy inocente.

M. Journet muy bien en su corto papel.

M. Laffitte fué un Lorenzo a quien podría tel vez pedirse mayor expresión.

La orquesta, conducida por el autor, feliz.

A. J. M.

ESCUELA ARGENTINA DE MUSICA

Hoy, a las 5 p. m., tendrá lugar en el local de esta institución, cuyo director es el conocido músico argentino señor Julián Aguirre, un interesante concierto de obras de piano, ejecutadas por la señorita Soto, cuyas dotes de pianista comienzan a ser conocidas de nuestro público.

En el programa, sumamente interesante, figuran obras de Rameau, Couperin, Beethoven, etc.

CONFERENCIAS

"La Funesta Helena"—

Leopoldo Lugones dió ayer en el Odeón su segunda conferencia, en la que evocó la figura trágica de la involuntaria causante de la guerra interminable que irguió unos contra otros a los hijos de Ilión y de la Hélade.

Con su lenguaje admirable, su habitual profundidad de pensamiento, Lugones retrotrajo al auditorio a aquella prodigiosa época de pasiones altas, de arte y de belleza, en la que el espíritu enhiesto se alió a la materia, dominándola para divinizarla; elocuentemente, demostró como la guerra de Troya no se debió al capricho impúdico de una mujer olvidada de su dignidad y de sus deberes, sino a la indignación desesperada de un pueblo íntegramente dedicado al culto de la belleza y que se ve arrebatar por el extranjero a su personificación que es, Helena, la mujer desgraciada de Menelao.

La mostró dueña de sí y plena de noble dignidad ante la afrenta, víctima de la fatalidad y la hizo participar, con un amplio criterio tolerante, de la compasión a que son acreedoras todas las esposas culpables.

Mostróla viva por el arte de su pensamiento y de su palabra, irresponsable del acto que desencadenó la trágica y legendaria catástrofe, víctima del invencible ananké que hizo de su belleza el instrumento dócil de sus ciegos designios.

Lugones cantó, sí, a esa belleza en tres o cuatro párrafos dignos de la mayor admiración; párrafos en tal forma bellos, que valen por sí solos todo un poema. Comentó en una admirable producción de los versos del viejo poeta griego, la influencia de Helena sobre su tiempo. Homero adquirió una forma nueva y vigorosamente viva en esa traducción, cuyos ritmos alados y cuya frescura casi ingenua subyugaron al auditorio entusiasta, y terminó su soberbia conferencia en un revuelo lírico supremo, y que constituye por lo hermoso de su forma y lo espontáneo de su sentimiento una de las páginas más notables, si no la más notable de nuestro gran escritor.

El miércoles próximo, a las 5.30 de la tarde, el señor Lugones dará en el Odeón su tercera conferencia sobre Grecia, la que se titula "El paladín de la Iliada" y que se basa sobre la acción batalladora y pertinaz de Diómedes.

CONCIERTOS

Antonieta Rudget Miller—

Mañana, martes, a las cinco de la tarde, se presentará al público en el escenario del Odeón la notable pianista brasileña señora Antonieta Rudget Miller.

La distinguida intérprete a quien las principales ciudades de Europa aplaudieron, consagrándola, desarrollará el interesante programa que a continuación transcribimos:

Chacone, de Bach-Busoni; Concert des aisseaux, Dandrieu; Gavota con variaciones, Rameau; Nocturno en do menor y estudios, Barcarola, de Chopin; Maestros Cantores, Wagner-Liszt; Air de Ballet, Widor, Jeux d'eau, Ravel y Mephisto, Liszt-Busoni.

Conservatorio Buenos Aires—

Como lo anunciamos, tuvo lugar el sábado en la sala de audiciones de este conservatorio la 4.a audición en homenaje a Rubén Darío.

El distinguido escritor señor Melián Lafinur abrió el acto con una interesante conferencia, en el transcurso de la cual, con castiza elegancia y alocución fácil, dijo muy delicadas y acertadas cosas sobre el malogrado poeta, a quien analizó con fina perspicacia, ilustrando así anticipadamente las diversas composiciones del maestro que declamó la señorita Angélica Paz.

Esta señorita, que es una de las mejores discípulas de Alemany Villa, confirmó una vez más la opinión excepcionalmente buena que sobre ella exteriorizaron repetidamente la prensa y el público inteligente; con emoción profundamente sincera y con una comprensión e intención notables, comunicó una vida vibrante a los versos del bardo costarriqueño tan prematuramente desaparecido.

El señor Alemany Villa puede estar orgulloso de su discípula, quien tan excelentemente ha sabido aprovechar la enseñanza esmerada que él le diera.

Terminó el acto entre los nutridos aplausos del público concurrente al acto, el que se retiró de la sala ampliamente satisfecho.

Lamberto Paranelli—

Esta tarde tendrá lugar en el panorama de la batalla de Salta la ejecución del gran poema sinfónico que para ilustrar la inmortal acción compusiera el joven y meritorio compositor Lamberto Paranelli.

Dadas las cualidades de originalidad y ciencia constructiva de que tantas pruebas diera el joven maestro, estamos ciertos de que su obra será consagrado por el franco y espontáneo aplauso de quienes asistan al acto.

Asociación de la Crítica—

En los salones de la Asociación de la Crítica, tendrá lugar esta noche, a las 9, una audición de música típica en homenaje al eximio maestro Xavier Leroux, audición organizada por la sociedad "La Guitarra".

Con este motivo, la Asociación ha lanzado un número limitado de invitaciones.

LA ENSEÑANZA PIANISTICA

(por el maestro Luis Romaniello)

(Continuación)

Como un favor, empiezo preguntándole, desde qué punto de vista se ha dejado guiar publicando como modelo el programa de piano del Conservatorio de Río de Janeiro, y no ha elegido con tal fin, el de Nápoles, París, Roma, Berlín, Boloña, Leipzig, Florencia, Bruselas, Petrogrado, Milán, Viena o Moscou. Conozco y admiro al maestro Nepomuceno, director de aquel instituto, pero no creo que ese programa haya sido redactado por el simpático y apreciado maestro brasileño: será trabajo de aquellos maestros de piano; y en tal caso, ¿no hubiera sido más útil tomar como guía y piedra de parangón otro programa perteneciente a un concervatorio célebre por la escuela de piano, y que ya hubiese dado notoriedad al arte pianístico?

Es el de Río Janeiro una especie de lista de obras para piano, que — malgrado la riqueza innegable — presenta lagunas y deficiencias de gradación. Cierto es que un programa de estudio no se debe seguir al pie de la letra, y que es necesario que sea subordinado a la calidad de cada alumno en particular, y restringirse o ampliarse según el caso; pero es necesario que las líneas generales sean precisas y bien determinadas.

En una clase, que estará compuesta aproximadamente de una docena de alumnos que asisten a las lecciones, se les puede hacer conocer mucha música sin recargarlos excesivamente; escogiendo, para cada uno, trozos diferentes, algunos de estos llegan a ser de propio dominio por estudio directo, otros por audición. Los "estudios" deben ser los mismos para todos, pero, como para aquellos que poseen naturales disposiciones técnicas, es perfectamente inútil insistir sobre las combinaciones mecánicas, no es necesario obligar a los que tuvieran sentimiento innato, elegancia, brío, fuerza, bravura, a seguir el mismo procedimiento de los que poseen diversas tendencias, para los cuales fuera de absoluta necesidad la adquisición o el desenvolvimiento de estas dotes que faltan o son deficientes. Jamás es una garantía absoluta de resultado un programa de estudio; se necesitan, docentes perspicaces, inteligentes, observadores, almas artísticas. La enseñanza es un sacerdocio al que no están llamados todos, aun porque el valor didáctico debe ir unico a cualidades psicológicas no comunes a la generalidad.

En tanto es bien grande la preocupación de los buenos recopiladores de programas por la escasa cantidad de música romántica fácil apta para utilizarse; y mientras los antiguos fosilizaban sus alumnos, obligándolos a un largo trabajo, puramente mecánico, haciéndolos estudiar durante varios años los métodos de Kalkbrenner, Herz, Adam, Czerny, Bertini y Carpentier, los que vinieron después se ocuparon preferentemente de la cultura clásica de los escolares, retardando la romántica; y nosotros nos esforzamos en equilibrar con el desarrollo técnico la profundidad clásica y el idealismo romántico.

Esta sería la idea fundamental del programa brasileño presentado por el "Correo Musical", pero que en el acto práctico precipita en el abismo, no siéndole posible a un principiante — que empieza a conocer la distribución de los sonidos en el teclado e inicia la articulación de los dedos — dar carácter a la música de Schumann, aparentemente fácil, y a aquella de César Frank, como no es presumible que pueda después de pocos meses estudiar trozos de Couperin, Padre Martini, Tschaikowsky, etc., y ocuparse en el tercer curso de las obras de Beethoven, Mozart, Mendelsshon, y... Grieg!

Pero vamos por orden. Nueve son los cursos establecidos por el conservatorio de Río de Janeiro para el estudio del piano. Otros tantos son los de otros conservatorios del mundo. Cada curso comprende: ejercicios, estudios y una larga lista de trozos, estos últimos no siempre adaptados al grado de estudio del alumno, como he notado en los tres primeros cursos. En el 4.o nos encontramos todavía con los estudios de Czerny, a cuyo flanco veo nada menos que los nombres de Saint-Saens, Rubinstein, Moszkowski y otros; y por más que se dé por sabido que los estudios de Czerny desarrollan solamente los dedos, con las combinaciones de las escalas diatónicas y cromáticas, y los arpegios, este autor forma todavía la base del 5.o y 6.o curso, y por fin, esta vez junto con Cramer, e — intempestivamente — con los Nocturnos, las Mazurcas, los Valses, Impromtus y Fantasía de Chopin, las Romanzas de Schumann, y varia música difícil de Liszt, entre ella la 5.a Rapsodia, Con Czerny, Liszt!...

Vuélvese al estudio polifónico en el 6.o curso; Bach que aparece en el 3.o, es sustituído por Haendel en el 5.o, y excesivamente abundante en el siguiente, que comprende las "Invenciones" a tres voces, las "Suites francesas" e "inglesas", y las "Tocatas", que son mucho más difíciles que las últimas, y debieran ser precedidas de las "Partitas", bien entendidos, repartiendo el todo en diferentes cursos. Es necesario llegar al 7.o curso para conocer aquella obra inmortal que es el "Gradus ad Parnassum" de Clementi. No indica el programa cuántos de los 100 estudios son obligatorios, pero pienso que debe ser limitado su número, dada la imposibilidad de aprenderlos todos en un año. (En los otros conservatorios están divididos entre el 5.o y 6.o curso). Según el programa del conservatorio de Río de Janeiro, van unidos al "Gradus ad Parnassum" las "Fugas" con los respectivos "Preludios" de G. S. Bach (Clavicembalo ben temperato).

Pertenecen al 8.o curso los "Preludios" de Chopin, juntamente con los "Estudios" op. 10 y 25 del mismo autor, que — según indicaciones — deben ser ciertamente repartidos con el sucesivo y último curso, a los cuales se agregan los de Paganini-Liszt, Rubistein, Alkan, y los trascendentales de Liszt, dejando de lado definitivamente, los de Moscheles, Saint Saens, Kaessler, Hênselt, Thalberg, los 3 de concierto de Liszt y los "Caprichos" de Muller.

L. Romaniello.

(Continuará)

Cigarrillos
Sublimes
30 cts.

HORTA Y CIA
FABRICA DE MEDALLAS
GRABADOS ORFEBRERIA
Y FUNDICION ARTISTICA
BME MITRE 744 B. AIRES
PIDAN NUESTROS CATALOGOS

INFORMACIONES

Colón—

Hoy, por la noche, en penúltima representación popularísima subirá a escena bajo la dirección del maestro Baroni, la ópera en cuatro actos de Verdi "Aída".

—Mañana por la noche en 19.a representación del abono correspondiente al turno par, se representará "Lucía di Lammermoor", de Donizetti, con la Barrientos en el papel de la protagonista.

La compañía Guerrero—

El señor Díaz de Mendoza telegrafió de Pernambuco a su representante en ésta, señor Ruiz de Velazco, que la compañía que dirige y que viaja en el Victoria Eugenia, lo ha hecho hasta la fecha con toda felicidad, y que espera llegar a nuestro puerto para el 22 del corriente, debutando luego en el Odeón el 24.

AVENIDA

Mañana martes por la noche tendrá lugar en esta sala el estreno de la revista anunciadora argentina de gran espectáculo, original de Moncayo y Peñella, titulada "Au grand reclame".

Oportunamente daremos el consiguiente reparto.

Nacional—

La compañía Vittone-Pomar dará esta noche cuatro secciones, con "El bautismo del nene", "Zapatero a tus zapatos", "Qué suerte pa las de Ramos" e "Hizo bien?"

—Próximamente se estrenará el sainete en un acto y tres cuadros de Carlos M. Pacheco, titulado "El diablo en el conventillo".

—En breve reprisará esta compañía "Las romerías", de Pacheco y Payá; "Criollos y gringos", de A. Sánchez; "La cabaña" de Vaccarezza y Carrilero.

—En breve se estrenarán: el sainete cómico en un acto y tres cuadros de Carlos M. Pacheco titulado "Café concierto", y la revista de Otamendi y Bayón Herrera, música de Carrilero que lleva por título "La ciudad triste y cabrera".

Variedades—

Debutará hoy en esta sala la compañía italiana de dramas y comedias que dirige el actor Carlo Nunziata. Subirá a escena "A marichiavo".

CINEMATOGRAFIA

Select—

Esta noche se estrenará en la "bomboniere" de la calle Suipacha una notable y artística película de la Fox Film, titulada "Amor de madre", y en la que vibra la más profunda y digna de las sentimentalidades.

Es de esperar que el mencionado estreno congregará esta noche en esta sala el numeroso y elegante público de habitués con que diariamente se colma.

Smart Palace—

Se estrenarán esta noche en este cinematógrafo el collar de la momia, Canillita y la póliza de seguros y Un drama en Venecia.

COLECTIVIDADES EXTRANJERAS

SOCIEDAD FILANTROPICA SUIZA

El 23 del corriente celebrará asamblea general ordinaria, a la 1.30 p. m., esta antigua sociedad, en su local social, Rodríguez Peña 254.

CRUZ ROJA DE LOS ALIADOS

Festival en el "Palais de Glace"

Mañana tendrá lugar en el "Palais de Glace", en los jardines de la Recoleta, un gran festival de patinaje a beneficio de la Cruz Roja de los aliados.

El programa promete ser interesante, pues los mejores patinadores de esta capital se disponen a tomar parte.

COMISION PRO HOMENAJE A SARMIENTO

Ha quedado constituída el 16 del corriente una comisión pro homenaje a Domingo Faustino Sarmiento, en la siguiente forma:

Presidente, señor Juan A. Maltese; vicepresidente, señor Vicente Espina; secretario, señor Rafael Sánchez; prosecretario, señor Adolfo Vispo; tesorero, señor Abraham González; protesorero, señor Alberto Rossettini; vocales, señores Antonio Ruby, Rafael Fernández, Carlos Sagasta, Armando E. Ayala, Enrique J. Quadri.

La comisión tiene instalada su secretaría en la calle Gazcón 651.

NOTAS POLICIALES

VORAZ INCENDIO

En un aserradero y corralón de maderas. — Considerables perjuicios

Esta madrugada, minutos antes de las 3, se declaró un voraz incendio en el aserradero a vapor y corralón de maderas que don José Luraschi tiene establecido en la calle Charcas 2972 al 2986.

El fuego fué notado por los serenos encargados de la custodia del establecimiento, los que inmediatamente dieron aviso telefónico al cuartel central de bomberos. Momentos más tarde llegó al lugar del siniestro el cuerpo de guardia al mando del comandante Graneros.

El establecimiento incendiado ocupa un gran terreno de una cuadra de fondo y con salida por la calle Paraguay. En el frente, sobre la calle Charcas, hay un edificio de mampostería con techos de zinc, dividido en varios pabellones y allí están instalados los escritorios, salones de venta y un salón exposición de puertas, ventanas y persianas elaboradas en los talleres de la casa. El resto del terreno lo ocupan tres grandes galpones de madera y zinc, de dos pisos y que miden cuarenta metros de largo por diez y seis de ancho.

En esos galpones estaban los motores, maquinaria y grandes depósitos de maderas.

El fuego comenzó en la parte alta de uno de esos galpones y dada la clase del combustible, el incendio en pocos minutos asumió grandes proporciones.

Cuando llegaron los bomberos un galpón ardía por los cuatro costados y las llamas se propagaban a las otras dos construcciones análogas.

Los bomberos armaron rápidamente seis líneas de mangueras que eran alimentadas por las cisternas de una autobomba y una bomba a vapor.

El agua se descargaba en abundancia sobre los galpones, pero aquello era una inmensa hoguera y resultaba estéril la acción de los bomberos. Bien pronto las llamas hicieron presa de los otros dos galpones y a las cuatro de la mañana comenzaban a derrumbarse los techos.

Los tres galpones podían considerarse ya totalmente perdidos y los bomberos se dedicaron entonces a evitar que el fuego avanzara al resto del establecimiento.

La lucha duró hasta las 6 de la mañana a cuya hora el incendio había sido dominado y sólo ardían los escombros de los tres galpones.

El establecimiento del señor Luraschi representa un capital de 260.000 pesos, asegurado en 230.000 en varias compañías.

Las pérdidas, según declaración del señor Luraschi, ascienden a 60.000 pesos.

En cuanto al origen del incendio no ha sido posible establecerlo y la policía de la sección 11 instruye el sumario correspondiente, tendiente a esclarecer las causas que determinaron el siniestro.

INFORMACIÓN GENERAL

SOCIEDAD ARGENTINA DE HIGIENE, MICROBIOLOGIA Y PATOLOGIA.

Hoy celebrará esta sociedad una sesión científica bajo la presidencia del doctor Luis Agote, la que tendrá lugar a las 9 p. m. en el Instituto Bacteriológico.

Se tratará la siguiente orden del día: 1.° Asuntos entrados; 2.o Demostraciones de vistas del Instituto Bacteriológico; 3.° doctor Oreste Fasan: Sobre dos casos de úlcera sifilítica del estómago; 4.o prof. R. Kraus: Presentación de un caso de lieshmaniosis tegumentaria tratado y curado con tartaro emetico; 5.o prof. Dr. Luis Merzbacher: Consideraciones sobre dos anencefalos; 6.° prof. H. Damianovich: Investigaciones sobre la intoxicación experimental por los addos y acción del ácido láctico.

CENTRO CATOLICO DE EMPLEADOS

Desde hoy dará principio a la clase de inglés, además de las del francés, taquigrafía y contabilidad que desde hace tiempo funciona. Dicha clase, como las demás, es gratis y estará a cargo de un distinguido profesor y se dictará los lunes de 8 a 10 p. m. En la secretaría de este centro se reciben inscripciones para alumnos y los interesados deberán dirigirse a ella, calle Ramón L. Falcón 2453.

CLUB ARGENTINO DE AJEDREZ

Después de la última asamblea ordinaria anual, la comisión directiva de este club, ha quedado constituída en la siguiente forma:

Presidente, doctor Antonio Montenegro; vicepresidente, señor Lizardo Molina Carranza; tesorero, señor Manuel A. Molina; protesorero, señor Enrique G. Ruiz; secretarios, señores Ricardo M. Mazzini, Valentín Fernández Coria y doctor Adolfo A. Gabarret; vocales, doctor Teodoro Becú, señores Julián Aguirre, Domingo Etcheverry, Carlos Obligado, Miguel Cabello, Eugenio Zamudio, Alberto Gelly y Ricardo Illa; suplentes, señores Octavio Cesario y Jorge Pillado.

UNIVERSITARIAS

CIRCULO MEDICO ARGENTINO Y CENTRO ESTUDIANTES DE MEDICINA.

Se realizó el sábado a las 8 y 45 p. m., en el teatro Coliseo, un festival artístico que en conmemoración del centenario organizó el Centro Estudiantes de Medicina.

Se puso en escena la ópera "Aida", interpretada por estudiantes de medicina, la pieza en un acto por José V. Gil, denominada "Matrimonio dernier cri" y varios números de variedades todos ellos correctamente interpretados por socios de dicho centro.

CONCURSOS

Esta tarde a las 5 y 30 se cerrará el concurso de inscripción para proveer los puestos de 1 practicante menor interno honorario para el hospital Bosch y 1 ayudante de farmacia interno honorario para el hospital Fernández.

Queda abierto hasta el 28 del corriente, en la secretaría de la Facultad de Medicina, un concurso para proveer las suplencias de cada una de las cátedras de las diferentes escuelas que funcionan en esa facultad.

DE LA PLATA

EL PROYECTO LAPLACETTE

La comisión de presupuesto de la Cámara de Diputados, que en su última reunión que celebró lo hizo con asistencia del ministro de Hacienda, se ha expedido desfavorablemente en el proyecto del diputado Laplacette, por el que se exime de las multas en que hubieren incurrido a los deudores morosos del fisco.

El despacho de la comisión, que se ha producido de acuerdo con la opinión del ejecutivo, no puede ser más inoportuno, y sería de desear que una actitud contraria a la comisión, por parte de la Cámara, contribuyera a la sanción de ese proyecto tan benéfico.

EN LOS TALLERES OFICIALES

Por razones de economía se ha dejado cesantes a 76 obreros en los talleres oficiales, habiéndosele reducido el sueldo a todo el personal restante.

ELECCIONES PROVINCIALES

A las 2 de la tarde efectuó hoy la proclamación de los electos en las últimas elecciones provinciales la junta escrutadora provincial que fuciona en el recinto del Senado

ASISTENCIA MEDICA GRATUITA

En el edificio de la delegación municipal de Los Hornos se ha instalado un consultorio médico gratuito que será atendido directamente por el facultativo doctor W. A. Leeson.

Al acto de la inauguración, que tuvo lugar ayer, asistieron el comisionado municipal y un grupo de vecinos.

Bendijo el consultorio el presbítero Gaubier.

IMPORTANTE
DESINFECTANTE QUE NO DEBE FALTAR EN NINGUN HOGAR—NO ES VENENOSO NI CAUSTICO
ANTIBACTER Es el Desinfectante Ideal
ha conquistado triunfalmente las simpatías de los médicos y del público en general
En efecto el ANTIBACTER no solamente no es tóxico, no contiene ACIDO FENICO, MERCURIO, ni CRESOLES que son VENENOS CELULARES sino que en su composición entran solamente los
HIPOCLORITOS DE SODIO Y DE MAGNESIO
que según los trabajos de CARREL y de LORRAIN SMITH a un altísimo poder DESINFECTANTE unen una poderosa acción ESTIMULANTE sobre los tejidos enfermos.
De venta en todas las Farmacias—Pidan prospectos al
INSTITUTO BIOLOGICO ARGENTINO Buenos Aires—AV. DE MAYO 1288

CRONICA SOCIAL

Don Juan de Lezica y Torrezuri, cuyos restos exhumados se depositaron esta mañana en una urna en el templo de Santo Domingo, fué un personaje de señalada actuación en Buenos Aires durante la época colonial.

De noble cepa española, llegó al Callao en 1734, en carácter de comisionado real para hacer estudios sobre el estado de las fortificaciones del Pacífico. Del Callao pasó a Lima y después a Bolivia, radicándose en La Paz, donde contrajo enlace con doña Elena de Alquiza y Peñaranda, en 1736.

Era, según sus biógrafos, un joven de porte distinguido y atrayente, de estatura mediana, delgado, de fisionomía apacible y severa al mismo tiempo. Su tez era blanca y sus cabellos castaños, los ojos color aceituna, la nariz grande con una loma pronunciada en su nacimiento, y su boca chica, de labios delgados. Aunque de naturaleza nerviosa, era pacífico como el que más.

Sus condiciones morales eran las de su noble raza, es decir, poseía el espíritu de trabajo, gran religiosidad y sincero patriotismo. En su juventud adquirió conocimientos generales, que amplió en el transcurso de su larga vida.

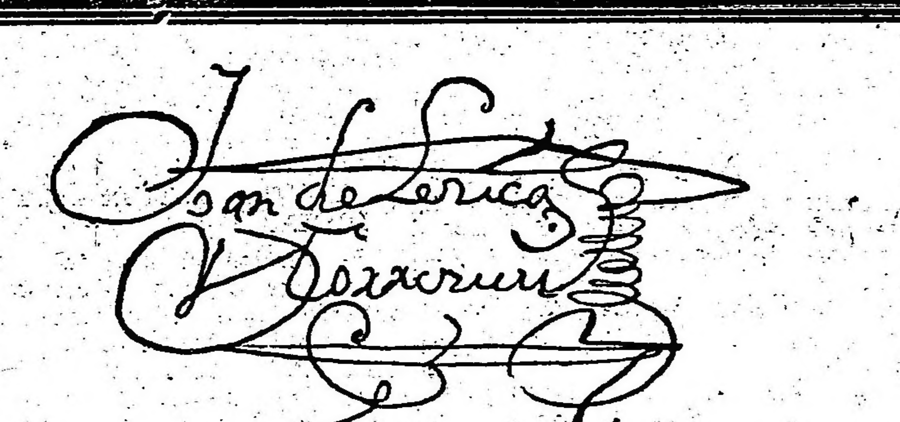

Retrato de don Juan de Lezica y Torrezuri, que se conserva en poder del señor Faustino M. Lezica

Tanto en su vida privada, como más tarde en su vida pública, demostró siempre las virtudes de que estaba adornado, pues si era noble por su estirpe, lo era mucho más por su corazón.

Al partir para América don Juan de Lezica y Torrezuri vestía el traje de los caballeros vizcaínos de la época, que a la sazón usaban sombrero de tres picos, capingote (capa corta), casaca, jubón, calzones de bayetón negro, camisolas con puños y hebillas de moda.

Arribó a Buenos Aires en 1748, donde sucesivamente ejerció los puestos de regidor del cabildo, alcalde de primer voto, alférez real y varios cargos y comisiones públicas.

En 1753 fué nombrado patrón y prefecto de las obras del templo de Luján y en 1762 se hizo cargo de las del templo de Santo Domingo de esta capital.

Estas dos iglesias y una en Coripata (Bolivia), fueron obra de su celo y laboriosidad. De las tres sólo subsiste la de Santo Domingo.

Con motivo de la suspensión temporaria de estas obras, por falta de recursos, se cuenta un bello gesto de la esposa de Lezica, la virtuosa doña Elena de Alquiza, que seguía con todo interés la empresa en que estaba empeñado su compañero, como lo demuestra el hecho de que ella en persona salía a recolectar limosna para la iglesia, en uno de cuyos libros de fábrica consta que reunió 592 pesos para costear el púlpito. Pues bien: cuenta la tradición familiar que al agotarse los fondos para sufragar los gastos de la torre, que quedó sin hacerse durante largo tiempo, doña Elena usó un solo aro dejando sin el suyo la otra oreja, en representación de una torre, para recordarle a su esposo que tenía que terminar la otra.

Se conocen cuatro retratos de don Juan de Lezica y Torrezuri. El más antiguo y que sus descendientes tienen por el mejor y de más parecido fisonómico, es el que reproducimos, y que pertenece seguramente a algún pintor español. Lo representa en traje militar de ordenanza en el ejército español en esa época y era de etiqueta para los regidores, con pelucón, gran cuello y puños bordados de Irlanda, casaca de terciopelo negro y manto del mismo género, teniendo en una mano un tricornio que está sobre una mesa y en la otra los guantes blancos, y al parecer apoya el antebrazo en el pomo de la espada, que no se ve, sólo se nota el cinturón. En el fondo aparece el escudo nobiliario de la familia.

Esta tela se halla en poder de su descendiente don Faustino M. Lezica; es antigua y parece que ha sido recortada.

El segundo retrato que se conoce es inferior como trabajo pictórico al anterior. También lo representa en traje de corte con coleta empolvada y rizos a los costados, casaca negra de terciopelo con botones dorados, chupa de tercianela de seda, desabrochada hasta la mitad, chorrera plegada y puños de encaje, calzón corto de seda con hebillas, medias de seda, blancas, zapatos con hebillas de plata, y espadín que empuña con su mano izquierda.

Al fondo aparecen dos templos, el de Luján y el de Santo Domingo; el tercero que edificó en el Alto Perú no figura, seguramente porque era desconocido en nuestro país.

El tercer retrato conocido pub[illegible] es al óleo como el anterior, existe en la sala "De profundis" del convento de Santo Domingo y es una reproducción de uno antiguo, teniendo bastante semejanza con el anterior en la fisonomía. El señor Lezica viste traje de corte a usanza de la época, es de medio cuerpo con el busto tres cuartos a la derecha; en la mano izquierda tiene un pergamino con esta inscripción: "tria templa edificavit", aludiendo a los tres templos que edificó. En el costado derecho inferior del cuadro se lee esta dedicatoria: "Petrona de las Carreras a la Cofradía del Rosario. 1.o de Mayo de 1855".

El cuarto retrato es el que se halla en la antigua sacristía del templo de Luján y que hoy se encuentra en el despacho parroquial del santuario; es al óleo y lo representa de cuerpo entero en traje de corte, con espadín, sosteniendo en su mano izquierda sobre una mesa el plano del templo que él edificó. A un costado está un sillón, y como fondo tiene una columna. Debajo esta inscripción: "D. Juan de Lezica y Torrezuri, síndico de este santuario, en dicho tiempo edificó este templo y se colocó a 8 de Diciembre de 1763". "Tria templa edificavit".

Este último retrato es hecho el año 1870, copiado del original que desapareció de Luján.

El autógrafo que aparece al pie del retrato revela el cuidado que en esa época se ponía en la escritura. La letra es de la llamada itálica bastarda, conocida por los tratadistas del arte caligráfico por "bastarda de Polanco". Aparece la r minúscula escrita como la x, y se nota en las letras cierta vacilación en el pulso, pues esta firma pertenece a los últimos años de su vida. El nombre de pila, Juan, aparece en todas sus firmas escrito así: Joan.

Lezica fué también un filántropo que vinculó su nombre a las empresas de beneficencia más importantes de su época.

A su muerte su cadáver fué trasladado desde su morada y depositado en el presbiterio de la iglesia, donde se rezaron los sufragios y se pronunció la oración fúnebre, colocándose luego en una fosa a la derecha del altar mayor, el sitio de más honor dentro del templo. En la piedra sepulcral se grabó el siguiente epitafio:

Aquí yace D. Juan De Lezica y Torrezuri Natural de Cortezubi, en el Señorío de Viscaya, Patrono que Fué de este convento y edificó Este templo con el auxilio de las Limosnas públicas y privadas. Murió el día 11 de Abril de 1784.

Los restos de don Juan de Lezica y Torrezuri fueron exhumados hace varios días y depositados provisoriamente en una caja en la sacristía del templo de Santo Domingo, hasta esta mañana.

A las 10.45 a. m., en presencia de numeroso y distinguido concurso, el señor Faustino M. Lezica, tataranieto de don Juan y el P. Prior de Santo Domingo procedieron a trasladar los despojos a una urna de roble tallado, que luego fué conducida al templo, colocándola en un pequeño túmulo debajo del crucero. Llevaron la urna los señores Faustino M. Lezica y Ricardo Lezica Alvear.

En seguida se oficiaron misas en todos los altares, terminando la ceremonia con el responso final.

Muchas familias asistieron al acto, casi todas de la vasta descendencia de don Juan de Lezica y Torrezuri.

Vimos a las siguientes señoras y señoritas:

Adela Peña de Udaondo, Teodelina Alvear de Lezica, Carmen Dormal de Olazábal, Mercedes Lezica de Christophersen, Elvira Santamarina de Lezica Alvear, Laura y Josefina Pacheco, Belén Zapiola de Cobo, Florencia Lezica de Tomkinson Ugarte, Inés Ortiz Basualdo de Peña, Susana del Campillo de Mitre, Elisa Magdalena Peña de Uribelarrea, Mercedes y María Rosa Christophersen, Elisa y Elvira Udaondo Peña, Elisa Alvear de Bosch, Magdalena Bosch de Harilaos, Delia Gramajo de Bosch, Mercedes Zapiola de Ortiz Basualdo, María Elina Harilaos de Vela, Inés Salas de Cobo, María Rosa Lezica Alvear de Pirovano, Amalia e Isabel Mackinlay Zapiola, Sofía Terrero de Santamarina, María Luisa A. de Bunge, María Jacobé de Ayerza, Juana Zapiola de del Campillo, Encarnación de las Carreras, María Adela Giménez Zapiola, Carmen Alvear de Peña, Lucila D'Amico de Lezica, Luisa Carabassa de Moreno, Delia de la Serna, Josefina Achával de Cantilo, Julia Gil de la Serna, Eleonora Pacheco de Quesada, Josefina Cantilo Achával, Emma Constanza Bunge, Margarita L. Bunge, Flora C. de Bunge, Ernestina Quesada de Guerrero, Felisa Moreno Carabassa de Lezica, María Esther Calvo, Carmen F. de Lezica, Ana de Lezica, Elisa Harilaos, Juana Ortiz de Calvo, Victoria Mackinlay de Zimmermann, Matilde Zapiola Acosta, Elisa Peña, María Luisa Terrero de Sánchez Viamonte, Sara Sánchez Terrero, María Teresa Becú de Ayerza, Adela Sánchez Terrero, Manuela Zapiola Obarrio, Helena F. de Ayerza, Josefina Pirán Basualdo de Ferrer, María Teresa Santillán de Williams, Julieta Viale de Peña, Angela G. de Mackinlay, señoritas de Obarrio, Dolores Letamendi de Letamendi, Mercedes Idoyaga, María Luisa L. de Letamendi, Emma Letamendi, Irene Ortiz Basualdo, María Ortiz Basualdo, Ismaela Pirán de Muñoz, Elena Josefina Ferrer Pirán Basualdo, etc., etc.

Señores: Ernesto Bosch, Enrique Peña, Adolfo Ayerza, Alfredo M. Peña Unzué, Luis Ortiz Basualdo, Manuel de Uribelarrea, Huberto Ayerza, Ramón Videla Dorna, Carlos E. de Lezica, Alberto y Horacio Jiménez Zapiola, Bernabé Ferrer, Francisco J. Monasterio, Guillermo M. Zimmermann, Nicanor Zapiola, Alejandro Calvo, Arturo Bosch, John Zimmermann, Enrique Udaondo, Diego Lezica Alvear, José Luis Cantilo, coronel Martín Rodríguez, Eduardo Juan Lezica, Belisario Ortiz Basualdo, L. Marcelo de Lezica, Juan María Bosch, Aníbal Villamayor, Enrique Santamarina, Nicanor Zapiola Acosta, Bartolomé Mackinlay, Carlos Giménez Zapiola, Rodolfo Bunge, Enrique Lezica (hijo), Eduardo Peña, Ricardo Lezica Alvear, Samuel Lezica, Carlos A. Peña, Guillermo Zapiola Obarrio, Francisco J. Lezica, Nicanor G. de Nevares, Luis Goyena, Félix Benavídez Olazábal, Angel Lezica, Mariano Zurueta, Florencio Lezica Alvear, Juan M. Bosch Gramajo, etc.

◉ ◉ ◉

Se anuncia el compromiso matrimonial de la señorita Mercedes Tornquist con el señor Eduardo Racedo, pareja extensamente vinculada en nuestra sociedad más conocida.

El auspicioso acontecimiento valdrá a los novios profusas y entusiastas felicitaciones, pues uno y otro gozan de muy sinceros y difundidos afectos.

◉ ◉ ◉

Con motivo de ser hoy el 10.o aniversario de la muerte del doctor Carlos Pellegrini, se dijeron misas esta mañana en la iglesia de la Merced.

La viuda del extinto, señora Carolina Lagos de Pellegrini, asistió a la última, con un grupo de parientes y amigos.

◉ ◉ ◉

La función de esta noche en el Splendid Theatre será, como la de todos los lunes, a beneficio de la federación de las Hijas de María, que preside la señora Teodelina Lezica Alvear de Uriburu.

Entre las novedades del programa se anuncia el interesante film "Amor de madre".

◉ ◉ ◉

Será sin duda una lucidísima fiesta social la que se anuncia para el viernes próximo inaugurando el nuevo salón cinematógrafico de la calle Callao 27.

La reunión, cuyo producto se destinará a fines de beneficencia, será prestigiada por las conferencias vicentinas de Nuestra Señora de Luján y de San Agustín.

La señora Rosa Raisa y el señor Di Giovanni prestarán su contingente cantando algunas romanzas en los intervalos que dejará la exhibición de vistas escogidas y novedosas.

Las localidades para esta fiesta pueden solicitarse en Callao 1433 o por teléfono al 4840 Juncal, de 2 a 5 de la tarde.

Invitan las señoritas:

Carmen Christophersen, Antonia Quiñones de León, Angélica, Francisca y Rosa Ocampo, Teodelina, Elisa y María Teresa Bosch Alvear, María Cristina Méndez Terrero, Enriqueta del Solar Dorrego, Susana Ayerza, Raquel Aldao, Magdalena Castro, Lucía de Bruyn, Eloísa y Mercedes Juárez Celman, María Inés Alzaga Unzué, María Carolina Harilaos, Silvina Cobo, Jovita García Mansilla, Delia, Silvia y María Leonor Bosch Gramajo, Susana Peralta Alvear, Amalia Chapeaurouge, Elisa Harilaos, Adela Ayerza, Elena Gramajo, Dolores y Mercedes Anchorena Cobo, Matilde Basualdo y Anchorena, Adela y Sara Sánchez Terrero, Mercedes y María Teresa Santamarina, Mercedes Alvear, Jovita y Carmen Echagüe Llobet, Ercilia y Rosa Murga Lynch, Dolores Pacheco, Ana y Carolina Cárcano, Josefina Cantilo Achával, María Elena Fauvety, Clara Acosta, Clara Ocampo Alvear, Matilde Méndez, Angela Bidau Lastra, Carmen Carballido, Carmen Estrada Borbón.

◉ ◉ ◉

La fiesta de patrono de los congresos eucarísticos, San Pascual Bailón, se celebrará pasado mañana en el templo de San Francisco, en la forma anunciada.

A las 10 de la mañana comenzará el pontifical con panegírico por un orador franciscano.

Todas las asociaciones establecidas en esa iglesia harán una comunión general a las 8 de la mañana, adhiriendo al congreso eucarístico nacional que se inaugura en dicho día.

Estas solemnidades prometen revestir extraordinario brillo.

◉ ◉ ◉

Una velada muy interesante se anuncia para el viernes próximo en el Colón, a beneficio de la Cruz Roja Belga y de las escuelas profesionales para mutilados.

Presidirá la fiesta el ministro señor Renoz.

Se cantará "El secreto de Susana", un acto de "Manón", otro de "Tosca", y habrá otros números por los mejores artistas.

Por la demanda de localidades augura a la sala un lleno completo.

◉ ◉ ◉

Mañana se ausentará a Mendoza el señor Juan Antonio Acosta.

Pasará allí una temporada de varios meses.

◉ ◉ ◉

Nota brillante en la serie de solemnidades religiosas anunciadas para estos días dieron los cultos de ayer en el templo del Santísimo Sacramento.

La procesión de la tarde fué grandiosa. Presidióla el nuncio de Su Santidad, monseñor Vassallo y formaron en ella los obispos de Catamarca y Paraná, monseñores Piedrabuena y Bazán.

Conducían el palio los señores Miguel Castellanos, Aarón Anchorena, Enrique de Anchorena y Juan Esteban de Anchorena.

Entre los portadores de los faroles de honor figuraban los señores Indalecio Gómez, Luis Ortiz Basualdo, Arturo Z. Paz, Manuel de Uribelarrea, Luis Blaquier, Ricardo Cernadas, Plácido Marín, Oscar Carreras, Horacio Cadelago y varios más.

Nuestras principales familias ocupaban las naves del templo y las tribunas superiores.

Monseñor de Andrea, con su habitual elocuencia, pronunció una oportuna alocución.

Para mañana se anuncia en ese templo los siguientes cultos:

A las 8, misa de comunión por un señor obispo.

A las 10, misa pontifical por el ilustrísimo señor doctor Pablo Padilla, obispo de Tucumán. Predicará el ilustrísimo señor doctor Juan Nepomuceno Terrero.

A las 6 p. m., rosario y bendición solemne del santísimo sacramento.

◉ ◉ ◉

El 8 del mes próximo será bendecido el enlace de la señorita Blanca Ayerza con el señor Alejandro Bustillo.

Serán padrinos de la ceremonia, que se efectuará en la capilla de la Inmaculada Concepción de la calle Moreno, la madre del novio, señora María Luisa Madero de Bustillo, y el señor Alfonso Ayerza, padre de la novia.

—Pasado mañana será bendecido en la iglesia de San Agustín el enlace de la señorita Matilde Torres Armengol con el doctor Gustavo Colomer, siendo padrinos la señora Elvira Colomer de Cané y el señor Manuel Torres.

—Se ha concertado el enlace de la señorita Ermelinda Torres con el señor Justino O'Farrell.

—Se ha formalizado el compromiso matrimonial de la señorita María Angelina Peña con el señor Joaquín Pérez Peña.

—Se ha fijado para el mes de noviembre próximo la fecha del enlace de la señorita Estela Echarte con el señor Alberto Lettieri.

◉ ◉ ◉

Esta tarde se efectúa el sepelio del señor Gotardo Hoffmann, en el cementerio de disidentes.

La ceremonia ha de motivar una elocuente exteriorización del pesar causado por la muerte de ese caballero, que tanto en su actuación dentro del mundo de los negocios, como en la esfera de sus relaciones sociales, supo destacar su personalidad con rasgos muy simpáticos.

◉ ◉ ◉

Ayer tarde, el señor Miguel Tollo y señora María Hortensia Alvarez de Tollo, festejando un acontecimiento íntimo, reunieron a la hora del te a un grupo de señoritas y caballeros:

Estuvieron las señoritas: Carolina Martínez, María Hortensia Tollo, Cora y María Elena Silva, Urbelina Tollo, Elisa Ballester, Marta Orma, Celia Ballester, Celina Amaral, María Angélica Jarrige, Isabel Cuenca, Sara Amaral, Ercilia Arana, Lucy Argerich, Lola Saubidet, Clara Tallaferro Villatte, María Leonor Alvarez, Leontina Velasco, Julia Alvarez, Carmen Carman, Amalia Robredo, María Luisa Echeverry Serna, Carmen Robredo, María Elena Rodríguez Egaña, María Ignacia Argerich, Angela Pandillo, etc., etc.

◉ ◉ ◉

El Palais de Glace anuncia para mañana un gran festival, patrocinado por el comité de los aliados a beneficio de la Cruz Roja.

La fiesta promete ser muy interesante, tanto por la inscripción de numerosas familias de nuestra sociedad como por la novedad de los concursos organizados y en los que se otorgarán valiosos premios a los vencedores.

◉ ◉ ◉

Pasado mañana, a las 8.30, será servido en el restaurant del pasaje Güemes el banquete con que los amigos del doctor Carlos F. Melo le obsequian festejando su incorporación a la Cámara de Diputados de la nación.

Será una demostración de grandes contornos.

◉ ◉ ◉

Esta mañana se reunió la subcomisión de estudios (sección señoras) del congreso eucarístico nacional, para reunir y ordenar los trabajos presentados a fin de entregarlos a las deliberaciones de la próximas asamblea.

No habiéndose podido concluir hoy esa tarea, la subcomisión volverá a reunirse mañana a la hora y en el local de costumbre.

◉ ◉ ◉

Ayer fueron inhumados los restos del señor Remigio Tomé, caracterizado miembro de la colectividad española, cuyo deceso ha sido muy lamentado.

◉ ◉ ◉

De Montevideo:

Se han ausentado para Buenos Aires el señor Miguel de Lasala, su señora Violeta Supervielle y sus hijos; el señor José María Zumarán Arocena y su hermana Julia; el doctor Eduardo Rodríguez Larreta y su señora María Elena Requena; el señor Alberto Lerena y familia.

En estos días irán la señora Flora Wells de Shaw; el señor Ricardo Shaw y familia; el señor Rodolfo Arteaga, su señora Enriqueta Williams y la señorita Isabel Wiliams.

—Gratísimo recuerdo ha dejado el concierto del insigne maestro Saint-Saens, celebrado el jueves último.

El aspecto de sus mejores noches de fiesta presentaba la sala del teatro Solís.

Una concurrencia numerosísima llenaba por completo el amplio coliseo, deseosa de gozar de una inolvidable noche de arte.

La aparición de Saint-Saens en escena promovió una imponente salva de aplausos, que se repitieron infinidad de veces durante la noche.

Al terminar el concierto una gran parte de la concurrencia entusiasmada, acompañó al ilustre maestro hasta su residencia, aplaudiéndole incesantemente.

—En la velada conmemorativa del 14 de Julio, en el teatro Solís la señora Violeta Supervielle de Lasala recitó el monólogo "En avant" poniendo en sus palabras un sello de sentimiento dulce y penetrante y dando a sus ademanes una delicada distinción suave y emotiva.

También obtuvo un éxito muy personal y muy lisonjero la señorita Blanca Supervielle que cantó el himno "Alsace et Lorraine", sabiendo hacer gala de una escuela de canto genuinamente francesa que para sí quisieran muchas cantantes profesionales, y de un sentimiento muy sugerente.

Los restantes números del programa completaron el brillo de la fiesta, de la que guardarán un bello recuerdo cuantos a ella asistieron.

Los bailes regionales ofrecieron una nota evocativa colorida y vibrante, siendo elogiada la disciplina y el orden con que se movieron los bailarines.

—En uno de los vapores de la carrera llegaron de Buenos Aires los señores ministro de Industrias, doctor Amézaga y señora, general Julio Dufrechou, doctor Enrique Buero y coronel Eduardo de Costa, que componían la embajada extraordinaria uruguaya ante el gobierno argentino con motivo de la conmemoración del Centenario de Tucumán.

Traen de las fiestas gratísimas impresiones.

◉ ◉ ◉

Mejorada la señorita Matilde Paso Viola.

—Muy grave la señora Magdalena J. de Taquini.

—Se encuentra enferma la señora Dolores Parravicini de Solari.

—Guarda cama la señora Elvira Paz de García González.

—Restablecido el coronel Carlos Martínez.

—Más aliviado el señor Martín de Gainda.

—Se halla enfermo el señor Jacobo Parravicini.

◉ ◉ ◉

Han llegado:

De Montevideo el señor Carlos del Castillo.

De Bahía Blanca el doctor Mauro Freire.

—De Córdoba el señor Rodolfo Sundblad.

—De Mendoza el doctor Angel D. Rojas.

—De Córdoba la señora Manuela Funes Lastra de Escalada y familia.

—De Bahía Blanca el señor Horacio Gowland.

◉ ◉ ◉

Han partido:

Para Córdoba don Ernesto Castelhum.

—Para Montevideo el señor Guillermo Zapiola.

—Para el Paraguay la señora Susana Rodríguez de Quintana y la señorita María Luisa Rodríguez Quintana.

—Para Rosario de la Frontera la señora Catalina R. de Terrarosa y familia.

—Para Salta el doctor Luis Güemes.

—Para Córdoba el doctor Ramón J. Cárcano.

—Para Krabbé el señor Julio M. Orgueira.

—Para Montevideo el señor Aquiles Oribe y su señora Elvira Buxarco y el señor Miguel Lozano.

—Para Europa don León Grandvaal y familia.

◉ ◉ ◉

De La Plata:

El miércoles próximo se llevará a cabo en el salón de actos públicos del colegio nacional el cuarto acto de la serie patrocinado por la asociación de ex alumnos del mismo establecimiento.

El programa que ha sido confeccionado para esta fiesta consta de números interesantes y que han despertado vivo interés.

Tomará parte la distinguida artista señorita Luisa Bertana, que tantos triunfos obtuvo en la capital federal el año pasado.

Luego las señoritas Martha Chacón Dorr y Angélica Vivanco tendrán a su cargo varios números de declamación, lo que sabrán desempeñar con gran acierto puesto que son aventajadas alumnas del profesor Alemany Villa, de la metrópoli.

El programa será completado con una orquesta de profesores dirigida por el profesor José V. Caselli.

—En el salón del Avenida Hall se llevará a cabo esta noche una audición de piano, por la distinguida señorita Esther López Merino, pianista platense ya conocida por sus revelantes cualidades.

La señorita López Merino es una ejecutante de talento que une a su alma de artista una interpretación profunda y elevada.

—Ayer tuvo lugar a las dos en el local del conservatorio que dirige el maestro Pedro Césari, el anunciado concierto de alumnos organizado con el fin de allegar fondos para la refacción del Auditorium.

Los números del programa que en otra oportunidad dimos a conocer fueron desempeñados con marcado acierto, mereciendo por este motivo sus intérpretes nutridos aplausos.

Asistió una numerosa y selecta concurrencia.

—El señor Albino Ba[illegible] y su señora doña Elida Vázquez, ofrecerán un té mañana por la noche, en honor de un grupo de amistades de sus hijas María Elida y María Inés.

—Festejando el día de su cumpleaños la señorita Zulema Roselli, recibió a un núcleo de sus amigas que con tan agradable motivo fueron a saludarla.

Asistieron a la reunión, las señoritas de [illegible], Goyenechea, Esquirru, Cía y Tolosa.

—Anoche [illegible] escena en el teatro Olimpo la conocida obra del doctor Belisario Roldán titulada: "El rosal de las ruinas".

La representación de esta obra tuvo como se proveía un feliz éxito.

—En el cine Ideal sigue obteniendo aplausos el trío "La bella gitana y sus bailarines".

—Para San Martín el señor Nicolás Sivori y señora.

—Para Mercedes se ausentó la señorita Catalina C. Pereira.

—Para Coronel Suárez se ausentó, después de permanecer una temporada en esta ciudad, la señora Carmen Du Clou en compañía de la señorita Jacinta Zavaleta.

—De Buenos Aires las señoritas Angélica y Della Alsina.

—Se encuentra enfermo el señor Eduardo García Quiroga.

América para los Americanos

El Hotel Americano para todo el mundo

Son varias las generaciones que han frecuentado el Hotel Americano, disfrutando de los encantos de su refinado confort. Sus habitaciones, lujosamente instaladas, su excelente mesa, su bodega, única en América, cuidadosamente conservada hace cuarenta años, con más de un millón de frascos, la orquesta zíngara que todos los días ejecuta trozos variados y selectos, sus pollos a lo spiedo, cinematógrafo gratis, la bondad de todos sus artículos y lo reducido de sus precios, hacen del Hotel Americano el sitio preferido para disfrutar de tantos atractivos. Para quienes no lo conocen, se impone una visita.

HOTEL AMERICANO

Cangallo 958 al 966 - Carlos Pellegrini 157

NOTA: Servicio especial para banquetes, en amplios y lujosos salones.

¡Señora! ¿Por qué paga Vd. más?

¡TOME Vd. NOTA DE NUESTROS PRECIOS!

Carbon de piedra para cocina.. $ 60 los 1000 kilos
Coke de gas..... » 80 » » »
Antracita........ $ 85 los 1000 kilos
Leña Quebracho colorado, hachada.. » 32 » » »

PUESTO ADENTRO DE SU COCINA

¡PESO GARANTIDO!

¡¡ENTREGA INMEDIATA!!

ADMINISTRACIÓN: Pavón 66 - 70 Avellaneda — **ROMA & Cía.** — Teléfonos: U. Tel. 75, Bcas.; 95, Bcas.; 296, Bcas.; 319, Bcas.; 545, Mitre. Coop. 253, Avellaneda; 239, Bcas.

CASA FUNDADA EN 1880.—UNICOS CONCESIONARIOS DEL CARBON DE COKE DE LA Cía. PRIMITIVA DE GAS

CARRERAS DE CABALLOS

HIPODROMO ARGENTINO

LA REUNION DE AYER

LOS CLASICOS SAAVEDRA Y MAIPÚ

ARENALES Y PETITE CHOSE

Pudo restarle concurrencia al hipódromo el gran match de football o la partida del raid aéreo Buenos Aires-Mendoza, pero el programa era tan interesante que de los aficionados no faltó ninguno a la cita.

En un resumen de la reunión diríamos que los resultados en general fueron previstos, excepto las dos carreras de productos donde tan fácil es sorprender a la cátedra, bien con un debutante o dedicando al nuevo campeón a las difíciles "maniobras de Otoño"...

El doblete de la Petite Ecurie no podía ser más lógico, Estribor porque reaparecía con ejercicios sobresalientes y Retiro porque venía actuando en forma descollante, aunque en este último se creyera menos porque fué presentado a último momento y porque su actual campaña parecía de un rigor excesivo.

En el clásico Saavedra el favorito se impuso, en el premio Maipú Petite Chose muy sostenida en las cotizaciones confirmó su prestigio de yegua veloz e imbatible en 1.200 metros.

Las victorias de Kilinga y Fripón, especialmente la primera, eran descontadas por la mayoría de los aficionados y la sabia cátedra.

Solo las carreras de productos se decidieron por sorpresas, y así como de Pacalea nada podemos objetar porque se trata de un animal debutante, a quien nadie vió, ni aún los relojeadores más expertos, de Espartal en cambio recordaremos sus últimas performances que no fueron nada buenas, por cierto.

Así transcurrió la tarde, con estos resultados, y después de la última, cuando empezaba a obscurecer, el cielo rojo por el incendio del field del Club de Gimnasia y Esgrima, el enorme desfile de la concurrencia de los tres espectáculos, los comentarios que venía el cerebro maquinando, las fijas, los batacazos, las grandes ganancias, la ruina... no sabemos porque extraña sucesión de ideas un momento nos extremecimos, tuvo el cronista frío, miedo, pero la afición lo reconfortaba y aún ante aquel espectáculo nada simpático, prometimos volver el jueves, como de costumbre, a presenciar el nuevo programa.

Y como nosotros, todos.

El tiempo empleado habla muy poco en favor de la clase de estos nuevos campeones; es sin duda el mejor Arenales... a pesar de su tipo ordinario y de otros defectos más, pero el crack está en los hijos de Old Man, tal vez Máciste, Bardo o algún otro escondido.

Es esta nuestra impresión.

Clásico Maipú — Petite Chose — Decíamos en uno de los muchos comentarios: "Petite Chose tiene un título que en la actualidad solo ella lo ostenta: jamás cayó vencida en las pruebas que finalizaron en el segundo disco".

¿Habría de ser ayer la primer derrota? Tampoco fué, aunque nosotros creímos a Last Reason capaz de sentar esta hazaña en la historia del turf. Porque el hijo de La Zíngara es un animal excepcional, extraordinario, único, de una clase superior a la de todos los hijos de Diamond Jubilee y con unas condiciones que le han permitido llegar a los seis años sin decaer, pues al contrario, sus últimos triunfos han pasmado más a los entendidos que saben avalorar con exactitud las hazañas, a los aficionados fácilmente impresionables, y a la prensa, cuya misión — hablamos de la actual prensa turfista — no es otra que la de repartir elogios, o censurar despiadadamente.

Pero Petite Chose tiene en estas pruebas algo más, una velocidad sin precedentes en nuestro turf, y sobre todo posee el secreto de la recta... Con la hija de Primera Tiple ocurre un fenómeno curioso: seguramente si estas carreras de 1.000 y 1.200 metros se disputaran con codo caería derrotada más de una vez.

Pero en el tiro derecho se desempeña siempre igual; viene con todos hasta las tribunas populares, allí iguala al delantero, y si le ofrece lucha, también lucha y vence, y sino, vence suelta, en un cómodo galope.

Ayer Last Reason, claro está, que le ofreció lucha, pero no pudo con la hija de Greenan, la confianza de Torterolo se vió burlada al final, cuando a rigor cruzaron el primer disco y estirados los dos campeones finalizaron los 1.200 metros con medio cuerpo a favor de la pupila del stud Tucho.

Sólo nos queda anunciar el progreso de Pan Pan, la posible vuelta a lo que fué... porque ayer corrió con ellos hasta el primer disco y solo le faltaron energías para finalizar la carrera, porque esos rivales en esa distancia, siempre hubieran vencido al hijo de Ducato.

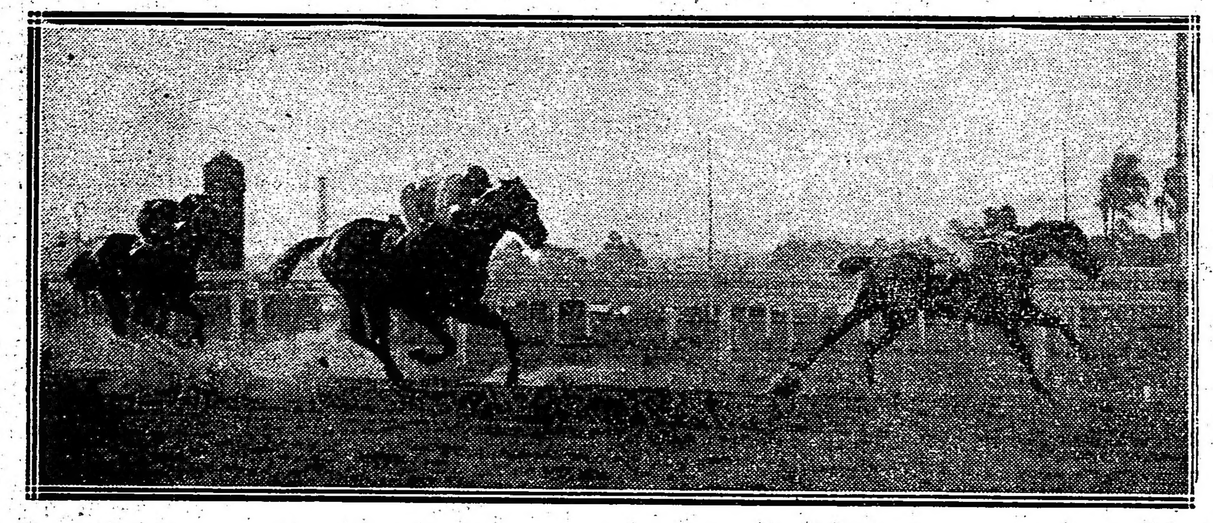

Llegada del clásico Maipú — 1.a Petite Chose, por Greenan y Primera Tiple, 2.o Last Reason, 3.o Pan Pan

Primera carrera — Estribor — Reaparecía después de un reposo que le sentó admirablemente.

El hermano de Elcano y Evoé no es un crack como se pretendió clasificarlo al reanudar su anterior campaña, pero para actuar con El Príncipe, Dieufort, Corchito y Dijón, no se necesita tampoco tener los mismos méritos que sus cercanos parientes.

Torterolo antes de iniciar el codo tomó resueltamente la dirección de carrera; hasta entonces vino corriendo en el segundo puesto, y como creyó la carrera definida, encabezó el lote, y apuró a sus enemigos, que no tenían mucha reserva de energías para apurarlo luego en los tramos finales.

Corchito, uno de sus mayores enemigos, solamente podía sorprenderlo corriendo en los últimos puestos; así lo hizo, pero ni así salió airoso el pupilo del stud El Cerro.

Al final cayó batido todavía por Dieufort, quien tampoco tiene más que esa atropellada de 200 metros.

En tanto Estribor galopaba al frente con extrema desenvoltura, confirmando una abrumadora superioridad sobre sus modestos rivales de ayer.

El pupilo de la Petite Ecurie actuará entre otros elementos, no precisamente donde supieron distinguirse Elcano, Enero y Evoé, pero si donde pretende su entraineur, que acostumbrado a los triunfos, no se marea por estos períodos afortunados, y sigue siempre prudente y sensato.

Las carreras de productos — Pacalea y Espartal — Fué gran favorita Realeza porque la pupila del stud Los Rosales lleva sangre "noble" en sus venas, porque inició su campaña con una derrota honrosa y porque en los comentarios se hablaba de ella como de una promesa.

Si nuestra memoria no nos es infiel el hijo de Polar Star que triunfó en la tercer carrera, tenía en su haber unas performances bastante poco honorables.

No podríamos precisar si en sus anteriores carreras entró último o finalizó quinto, pero de cualquier modo 1.200 boletos nos parecieron muchos para un producto que en privado no había "parado" los relojes de los cronómetros, y que en público no llamó la atención de los más perspicaces y maliciosos.

Isidoro Trescazes es un viejito simpático, Lema mucho menos simpático pero más espavilado y audaz... Lo demás se realizó con el consentimiento del propietario del stud El Trébol.

La fija que se repartía gratis antes de la carrera era Preámbulo, porque del pupilo del Asteroide se tenían como buenos antecedentes algunos ejercicios privados muy sugestivos; y su última performance donde finalizó quinto atropellando con muy buena acción desde el último puesto donde vino encerrado por una mala largada.

En los tramos finales Espartal y Preámbulo se trabaron en lucha; el hijo de Dusty Miller traía una carga que creímos no aguantaría su rival, pero Lema dejó que le sacara el pescuezo para buscar postura más cómoda, y luego colocando el látigo elegantemente al costado del pescuezo de su cabalgadura exigió de ella el último esfuerzo que dió por tierra con la fija gratis de todos los "sabihondos"...

Hablábamos de maniobras de otoño, ¿no?... Pues francamente Espartal lo ha hecho admirablemente, aunque por una de las muchas injusticias que se cometen en este mundo, la comisión de carreras no lo condecorará...

Cuarta carrera — Fripón — Viendo en la escala de peso qué habían disputado su última carrera Wotan y Fripón, todas las probabilidades se inclinaban hacia el pupilo del stud Círculo de Armas.

Luego el peso de Campanazo nos pareció excesivo para actuar en contra de esos enemigos. El ganador debía ser entonces Fripón.

Así fué, pero no sin que por un momento viéramos en peligro su victoria, cuando Campanazo encabezó el lote, y llegó hasta la mitad de la recta con energías, al parecer, suficientes como para resistir cualquier atropellada.

El hijo de Celerina produjo una performance superior a la que esperamos.

Pero Fripón cargó, con unas energías que nos recordaron sus buenos tiempos, y aunque Campanazo obligó seriamente al pupilo del stud Círculo de Armas, nuestro favorito se impuso.

Fripón, que ha recuperado finalmente su forma, y que se halla, al parecer, en plena posesión de todos sus medios, obtendrá más de una victoria, y se incorporará con grandes probabilidades a las carreras clásicas donde sería entonces su actuación más lucida.

El entraineur Julián Sánchez, cuya competencia está sobradamente acreditada, merece estas compensaciones a tanto sacrificio y a tanto honorable esfuerzo.

Llegada del clasico Saavedra — 1.o Arenales, por Diamond Jubilee y Alhaja, 2.o Gran Señor, 3.o Mangoré, 4.o Dándalo.

Sexta carrera — Kilinga — La victoria de la hija de Rosales estaba descontada; por sus victorias anteriores se le consideraba superior a los mediocres enemigos que ayer le tocaron en suerte.

Se nos dirá que ayer Kilinga ganó tendida, bastante exigida, y que también su victoria la puso en grave peligro Mariucha, pero no basta esto para rebatir los méritos y la superioridad de ella mientras triunfe y venza.

La pupila del stud Florida no es una crack indudablemente; su propietario bien lo sabe, su entraineur no es un iluso, y el público la tiene apreciada en su justo valor.

Pero en las carreras donde aparezcan anotadas Sanchete, Carabela, Guipúzcoa, Mariucha y Sugestiva, será Kilinga la preferida de la opinión y la ganadora, pues el caso de Perfidia no se repetirá otra vez, porque el aprendiz Benvenutti no será tan confiado y no se dejará sorprender nuevamente.

Octava carrera — Retiro — Fué un final interesantísimo, emocionante, lucido como no recordamos otro desde hace mucho.

Cuando faltaban pocos metros para decidir la carrera se hallaban en una línea casi todos los competidores menos Sincera II que terminaba rezagada y no sabemos qué otro rival inferior, porque toda nuestra atención estaba reconcentrada en la lucha encarnizada de los otros.

Pero Retiro pasa por un momento excepcional, corre mucho, y la campaña severa, tal vez excesiva, a que se le somete, parece no hacerle mayor mella, no restarle energías; no la hace decaer de forma.

Cuyano III, que hacia su rentree misteriosamente preparado y en condiciones de sorprender a la cátedra, fué al final el único que le opuso alguna resistencia, porque Sombrío corrido algo en el fondo no alcanzó a comprometer su triunfo, y menos Majestad, quien nunca baja del marcador, aunque tampoco llega al primer puesto.

Se inició la reunión con los colores de la Petite Ecurie triunfantes, y terminó con la victoria de la misma tradicional casaca.

Empezó el programa con las simpatías del público y terminó también con las mismas simpatías.

¿Qué más podía pedirse?

FRIPON

Tuvo que ser nuestro favorito para que pudiera obtener un triunfo.

El hijo de Diamond Jubilee se adjudicó el premio Petite Chose por escasa ventaja, pero demostrando que viene recuperando la forma que en sus buenos tiempos le diera algún renombre.

El entraineur Julián Sánchez recibió muchísimas felicitaciones por la hermosa carrera producida por el defensor del stud Círculo de Armas.

PETITE CHOSE

La noble hija de Greenan con su brillante victoria de ayer, agrega a su espléndida foja de servicios en nuevo galón.

Dejó que Last Reason corriera a su costado y cuando su jockey Ricci que la comprende maravillosamente le apretó las piernas en los tramos decisivos, se desprendió como una luz.

El stud Tucho entretanto continúa dueño y señor de cuantas carreras se disputan en la recta.

WOTAN

Produjo una pésima carrera y como es natural llamó la atención.

Resultó que el hijo de Dieudonné tenía una grieta abierta y que dolorido a los pocos metros de la largada ya corría con dificultad.

LAST REASON

El jockey Torterolo lamentó la derrota del hijo de Diamond Jubilee más que el mismo señor Correas.

Lo que más molestó a Torterolo después de haber caído vencido es el no haber hecho emplear más a su caballo durante el trayecto comprendiendo que acaso hubiera podido hacer desaparecer esa atropellada tan enérgica de que hace gala, Petite Chose en los últimos metros de esas carreras.

Esto se comentó mucho, por los ex partidarios de Torterolo, convertidos hoy en admiradores de Englander.

CAMPANAZO

Se le hizo cumplir su compromiso aún convencidos que caería derrotado, y más que todo por el excesivo peso que se le había asignado y puede estar bien satisfecha su caballeriza con la carrera que ha producido.

Campanazo tiene ahora un compromiso clásico, donde puede poner en serios apuros a la Natita y la pareja del stud Iceache.

LA CARRERA CLASICA

Durante el transcurso del clásico Saavedra se produjeron una serie de tropiezos importantes para la mayoría de los competidores, originando esto varios reclamos que no han prosperado.

DANDALO

La rentrée del hijo de Saint Wolf ha sido buena y se ha desempeñado tal cual lo suponíamos.

Lo único que podemos agregar es que el potrillo del stud El Aguila es digno adversario de cualquiera de los productos que hasta el presente han corrido.

MANGORE

Después de la actuación que ha tenido ayer el hijo de Your Majesty han quedado confirmadas las bondades que todos le atribuían y puede admitirse que en lo sucesivo produzca aún carreras mejores.

Ayer mismo, si su entraineur que lo corría, no lo hace con tantas precauciones hubiera, finalizado todavía más cerca... de lo que lo hizo.

ESTRIBOR

El reposo que se le dió al hijo de Old Man y Enfantine, parece que le ha resultado muy provechoso, pues ayer reapareciendo ha conseguido imponerse a voluntad.

Estribor está en las mismas condiciones que su compañero Retiro para repetir la serie y no sería nada difícil que lo consiguiera.

Lo único que le hace falta al pupilo de la Petite Ecurie es perder el temor que demuestra al salir a correr y después tenemos la seguridad de que puede llegar a ser un gran caballo.

CORCHITO—REALEZA

No han conseguido ganar estos dos pensionistas del entraineur Vicente Fernández, pero se han conducido muy bien.

Ahora bien, el jockey Englander no ha estado nada acertado en la dirección de dichos dos caballos.

Con Corchito corrió a las perdidas, los pocos minutos la modesta hija de Buchardo trasponía el disco victoriosa con un cuerpo de ventaja sobre la favorita, recorriendo los 1.500 metros en 1'34" 3/5 y mientras todo esto pasaba, su propietario encantado de la vida, lo que al stud El Faro engresaban 4.000 pesos de premio, con un capital de 1.000 insignificantes.

RETIRO

Afortunadamente para muchas caballerizas Retiro ya no aparecerá con 50 kilos en los handicaps.

Petite Chose ganadora del clásico Maipú

ESPARTAL

Había finalizado confundido en el pelotón en dos ocasiones, pero ayer que corría mucho más que en esas primeras pruebas, se adjudicó la carrera con la sorpresa consiguiente.

El hijo de Polar Star fué la segunda sorpresa de la tarde.

PREAMBULO

Siendo aún perdedor, su caballeriza lo había ratificado en un clásico, y el público que observa estos detalles lo hizo su favorito.

El hijo de Dusty Miller corrió muy bien, pero la suerte no lo favoreció y por un lado la monta y por otro el buen tiempo que se marcó consiguieron que fuera derrotado.

Parece que Preámbulo será un producto de porvenir, un posible Tata Dios o tal vez otro Diamant.

ROBIN HOOD

Ha hecho su debut rodeado de gran prestigio, pero como conocíamos perfectamente sus ejercicios no lo tomamos mayormente en cuenta.

La carrera que produjo dejó mucho que desear a sus múltiples partidarios.

PACALEA

Se presentó por primera vez, y su criador le objetó al entraineur Genaro Larroso, que porque la corría en contra de Realeza... y sin embargo a tanto, que en los 700 metros donde Torterolo decidió la carrera, el hijo de Druid venía a unos cincuenta metros de él, y con Realeza se dejó estar para correr de atropellada, con todo que el tren había sido muy lento, pues según tenemos entendido pasaron en 47" los primeros 700 metros.

La cuestión que Realeza ha postergado su triunfo para mejor oportunidad.

El hijo de Old Man ha obtenido ayer otro premio y en una forma que empieza a dejar la impresión que allí se ha realizado una transformación tan importante que bien puede alcanzar en lo sucesivo mayores proporciones.

El entraineur Lauro de los Santos daba de ese modo doblete en la tarde.

STUD EL TURF

En estos días el entraineur Carlos Bustos se hará cargo de los caballos del stud El Turf, caballeriza que para el año próximo contará con un buen número de competidores.

HARAS EL MORO

En la reunión de ayer, los productos de la cabaña de los señores Luro han obtenido cuatro triunfos, a saber: Estribor, Pacalea, Kilinga y Retiro.

LOS CLASICOS DEL DOMINGO

Premios Necochea y Congreso

En estas dos pruebas clásicas a correrse en el Hipódromo Argentino el domingo 23 del corriente, han ratificado su inscripción los siguientes animales:

PREMIO NECOCHEA

Distancia 1.600 metros

Vadarkblar, Generalísimo, Humbertito, Alteza Real, Satélite, Palpalá, Fortín Uno, Cita, Pacará, Dándalo, Ligaroti, Cantaridina, War Cry, Cabaret, Ascasubi, Submarino, Marco Polo y Preámbulo.

PREMIO CONGRESO

Distancia 1.600 metros

Mont Parnasse, Campanazo, Pan Pan, La Natita, Fripón, Mustafá, Last Reason, Melik.

Cigarrillos

43

de 20, 30 y 40 Cts.

es la gran marca argentina libre de todos los trusts :: ::

Piccardo & Cía. Ltda.

GINEBRA "Bols" LA MEJOR QUE EXISTE

LUCERO

JOYERIA

ompra de Alhajas y Pólizas

PAGA LOS MAS ALTOS PRECIOS

ESMERALDA 487 U. T. 5731, Avenida, BUENOS AIRES

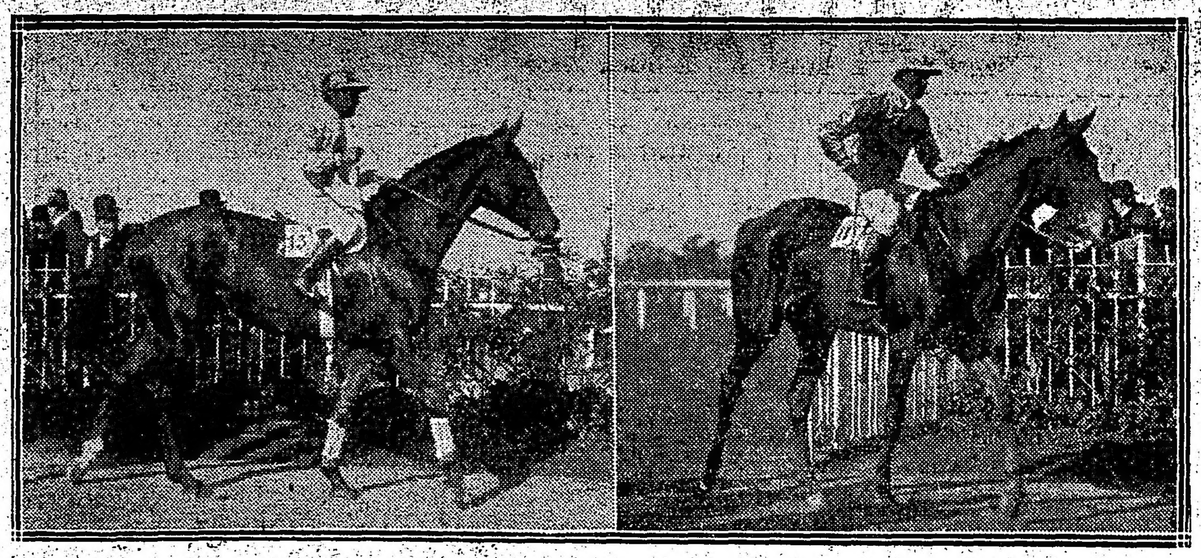

Espartal, por Polar Star y Semper, del stud El Trébol, ganador de la prueba de potrillos.

Pacalea, por Buchardo y Clodina, del stud El Faro, ganadora de la prueba de potrancas.

ARENALES

Fué nuestro favorito y teníamos casi la seguridad que el hijo de Diamond Jubilee nos haría quedar bien.

Arenales se adjudicó el clásico Saavedra por un pescuezo, marcando 1'39" 2|5 en los 1.600 metros, tiempo que en realidad no dice nada en su favor. Sin embargo, Arenales continúa siendo el candidato obligado a la Gran Polla de Potrillos.

HANDICAPS

Asignación de pesos para la reunión a efectuarse el domingo 23 de julio de 1916:

Premio Pan Pan, distancia 2.000 metros — Siete y Medio 62 kilos, Wotan 60, Tata Dios 57, Bolín 52, Banderaló 51, Cracker 51, Beethoven 48, Retrechero 48, Pajanta 47, Full Hand 46, Polavieja 45, Estribor 44, Desastre 43, Sun Yat Sen 41, Ermita 40, Branza 40, Zío 40, Moderato.

GRAN SEÑOR

El stud Montiel ha perdido una carrera que sinceramente lamentamos.

Gran Señor colocado en excelentes condiciones de training por Domingo Pianezzi, pretendió adjudicarse el importante premio de ayer de punta a punta, cayendo vencido recién sobre el mismo disco.

La carrera producida por el hijo de Le Samaritain ha sido una sorpresa para muchos.

VENTURA ARDOUIN

Este aprendiz que aquí había disputado dos o tres carreras sin mayor éxito, contratado por el stud Los Cerrillos de Montevideo, ayer ganó su primer carrera en Maroñas dirigiendo a Colilla.

Ventura Ardouin es hermano de nuestro discreto jockey del mismo nombre y tenemos la seguridad que ha de regresar de la vecina orilla hecho un buen profesional.

KILINGA

Respondiendo al favoritismo que se le dispensó, la hija de Rosales consiguió obtener otro premio, pero sin demostrar nada extraordinario.

Kilinga no ganará por cierto muchas carreras.

LOS JOCKEYS

Englander que sigue en una racha envidiable debe citarse en primer término, porque consiguió llevar al disco triunfante en el clásico Saavedra al potrillo Arenales. Y completó el doblete con el triunfo anterior de nuestro favorito Fripón.

Si Torterolo para ganar con Estribor no necesitó poner a prueba sus grandes habilidades, en cambio, con Retiro en los tramos finales hizo derroche de energías y rigor.

En la victoria de la potranca Pacalea el jockey Rodríguez actuó discretamente, y tampoco lo hizo mal Lema dirigiendo a Espartal, potrillo que sorprendió a la cátedra por sus anteriores defecciones.

Liceri dirige siempre bien a Petite Chose y el aprendiz Benvenutti conduce a la regular Kilinga con gran confianza.

LOS VENCEDORES DE AYER

Sumas ganadas

Nombres	Antes	Ayer	Total
Estribor	14.000	4.000	18.000
Dieufort	10.100	400	10.500
Corchito	9.150	100	9.250
Pacalea	—	4.000	4.000
Realeza	400	400	800
Ganadera	100	100	200
Espartal	—	4.000	4.000
Preámbulo	—	400	400
Cara Dura	400	100	500
Fripón	51.712	4.500	56.212
Campanazo	33.650	450	34.100
Retrechero	43.700	100	43.800
Petite Chose	101.125	8.000	109.125
Last Reason	160.447	800	161.247
Pan Pan	123.529	400	123.929
Kilinga	13.800	4.000	17.800
Mariucha	5.250	400	5.650
Guipúzcoa	4.000	100	4.100
Arenales	21.000	22.030	43.030
Gran Señor	17.500	6.015	23.515
Mangoré	400	1.000	1.400
Retiro	35.050	5.000	40.050
Cuyano III	34.853	500	35.353
Sombrío	20.600	100	20.700

APRONTES GENERALES DEL SABADO

Tarija — Fué trabajada en la partida por J. Walhs.

Fulana — 700 metros dirigida por F. Barrozo.

Max Linder — Viene progresando. Lo trabajó Jesús Bastías en 700 metros.

Cazuela C. — Dirigida por C. Dufour ejercicio de 800 metros.

Nitrato — Anda muy bien. El peón lo midió en la partida.

Kick II — Continúa con sus ejercicios sin novedad. Celestino Fenucci lo trabajó en 800 metros.

Charm — Ha seguido bien después de su última carrera en la que no respondió a las esperanzas de su cotrie. El hijo de Cyllene cubrió la partida con tren de carrera dirigido por Celestino Fenucci.

Fachinal — Que está muy lindo su ecurie espera una carrera favorable para correrlo.

Al hijo de Old Man lo trabajó Arcuri en 800 metros marcando 48".

Krondorf — Con la monta de Cardoso hizo un apronte de 1.000 metros conduciéndose bien.

Bizet — Ha continuado en excelente estado de preparación. El hijo de Escamillo piloteado por Englander hizo 800 metros en 48".

Devil Man — Fué trabajado en una milla a la par de Sun Yat Sen.

Don Ramiro — Piloteado por Máximo Acosta cubrió 1.000 metros en 59" 3|5. Parece que correrá pronto.

Deán Funes — Piloteado por el aprendiz S. U. Morales hizo 700 metros con tren de carrera.

Petain — Piloteado por Cichetti hizo 700 metros con regular éxito.

Embeleco — Con Dufour en la partida.

Cáustico — Ha sido trabajado por T. N. Fernández.

La Maravilla — Con la monta de M. Acosta hizo un buen apronte de 700 metros.

Pick-me-up — Libre de su contratiempo fué aprontado a la par de Palo Errao dirigidos por Denna y Cardinalli.

Pechadora — Ejercicio de 700 metros dirigida por Jesús Bastías.

Velázquez — Que ha estado en cura ha reanudado sus trabajos.

Dirigido por F. Arcuri hizo 700 metros a la par de Miliá Curá con G. Benvenutti.

Lamas — Con el peón ejercicio de 700 metros.

Charlatana — No ha hecho adelantos. J. Etchechurry la trabajó en 1.000 metros sin novedad.

Pardejona — Se la lleva despacio y se le prepara para disputar la Polla de Potrancas.

La hija de Saint Wolf cubrió 700 metros dirigida por David Englander.

Librón — Con Englander ejercicio sobre la partida.

Piña — Continúa corriendo mucho. A la hija de Cyllene la trabajó Acosta en 700 metros.

Beethoven — Con la monta de R. Carabajal hizo un ejercicio de 1.000 metros pasando en 1'1".

HIPODROMO ARGENTINO

Programa completo para la reunión a efectuarse el jueves 20 de julio de 1916:

Primera carrera

Premio Mojinete (vallas), distancia 3.500 metros.

1	Chulo	74	4 Salvatierra	59
2	Montezuma	66	5 Guitry	57
3	Barbada	63		

Segunda carrera

Premio Dairy Black, distancia 1.400 metros.

1	Cigatera	56	8 Diaspa	56
2	Dove	56	9 Arpía	56
3	Sirena VI	56	10 Enamorada	56
4	Charlatana	56	11 Chaché	56
5	Pale Ale	56	11 Cazuela C.	56
6	Como	56	12 Fresquilla	56
7	Tiplecilla	56		

Tercera carrera

Premio Lovelace, distancia 1.600 metros.

1	Generalísimo	56	7 Latebroso	56
2	Nougat	56	8 Chuchin	56
3	Golden Rod	56	9 Parigot	56
4	Betso	56	10 Linnet	56
5	Serpol	56	11 Talcahuano	56
6	Britón	56		

Cuarta carrera

Premio Bargain, distancia 1.700 metros.

1	Piélago	57	10 Buen Tiempo	57
2	Moderato	57	11 Miliá Curá	57
3	Krondorf	57	12 Leónidas IV	57
4	Audemars	57	13 San Marco	54
5	Lord French	57	14 Dignísimo	54
6	Dantés	57	15 Santureiano	54
7	Dijón	57	16 Guayacán	54
8	Morocho	57	17 Gramillón	54
9	Aristócrata	57	18 Remember	54

Quinta carrera

Premio Capullo, distancia 1.500 metros.

1	Gringuilla	57	7 Mollie	54
2	Cita	57	8 Muñeira	54
3	Noche Buena	54	9 Hungría	54
4	Paulita	54	9 Edith Cavell	54
5	Cucaña	54	10 Protea	54
6	Gallarda	54		

Sexta carrera

Premio Stagno, distancia 1.400 metros.

1	Piña	56	5 Petite Chatte	42
2	Perjura	54	6 Fulana	42
3	Riparia	48	7 La Almendra	41
4	Chaica	48	8 Charlotte	40

Séptima carrera

Premio Gladiator, distancia 1.600 metros.

1	Tata Dios	60	4 Grey Eyes	54
2	Escándalo	55	5 Mi Nene	52
3	Mérito	55		

Octava carrera

Premio Insanía, distancia 2.200 metros.

1	Cracker	56	8 Desastre	48
2	Banderaló	56	9 La Viuda	45
3	Chulo	55	10 Thamar	44
4	Cáustico	49	11 Cornichón	44
5	Palanta	52	12 Moderato	44
6	D. de Rovigo	51	13 Salvadora	40
7	Redentor	50		

HIPODROMO DE LA PLATA

Resultado de las carreras del domingo 16 de julio de 1916:

Premio Lacar, 1.200 metros — 1.a Aurodina, 2.a Paisana, 2.a Palanca. Sport de la 1.a 3.20 y 2.30, de la 2.a 5.50, de la 3.a 3.20. Tiempo 1'15" un quinto.

No placé: Lluvia, Bilbaína, Feligresa, Gay Away, Vogler's Nimph 4.a.

Premio Lauzun, 1.400 metros — 1.o El Pájaro, 2.o Político, 3.o Green Mint. Sport del 1.o 5.90 y 2.90, del 2.o 3.40, del 3.o 6.60. Tiempo 1'27".

No placé: Apiz, Vogler's Glory, Don Benjamín 4.o, Plumerillo, Laprida, Comte, F. Quiroga.

Premio Lugones, 1.300 metros — 1.o Ginebrón, 2.o Penitenta, 3.o Impersonator. Sport del 1.o 8.50 y 3.30, de la 2.a 3.70, del 3.o 5.20. Tiempo 1'23".

No placé: Primer Actor, No te creo 4.o, Lay, La Pequeza, Melody, Scarrón.

Premio Lovelace, 1.300 metros — 1.o Miquelón, 2.a Licia, 3.a Turquette. Sport del 1.o 7.70 y 3.50, de la 2.a 5.40, de la 3.a 8.20. Tiempo 1'22".

No placé: Sola Selz 4.a, Vandal Chief, Malón, Hilario, Marimar, Emboscada III.

Premio Lusitano, 2.000 metros — 1.o El Tony, 2.o Hormigón, 3.o Niño Pobre. Sport del 1.o 4.30 y 2.50, del 2.o 3.40, del 3.o 2.70. Tiempo: 2'5".

Premio Lescaut, 1.500 metros — 1.o Mirko, 2.o Fels, 3.o Lassalle. Sport del 1.o 11.30 y 3.20, del 2.o 3.80, del 3.o 2.60. Tiempo: 1'33".

Premio Luisito, 1.400 metros — 1.o Menianto, 2.a Pichuleta, 2.a Guerra. Sport del 1.o 6.30 y 3.10, de la 2.a 3.50, de la 2.a 4.10. Tiempo: 1'26".

HIPODROMO DE ROSARIO

Inscripciones para la reunión a efectuarse el domingo 23 de julio de 1916:

Premio Aeroplano, distancia 1.200 metros — Pinotto, Charmy, Lady Day, Orviola, Reina Victoria, Lindona, Denaro, Fandango III, Granizo, Kid Mac Cry, Pólipo, Malambo, Orcana.

Premio Amazón, distancia 1.300 metros — Lax Force, Sarita III, Runi Rum, Helm, Náyade, Tipo Raro, Tranquilo, Chacha II, Urgente, Madness, Pariño, Caramelo, Rosario III, Letargo, Castañuela, Carbonario, Sand Witch, Mi Carta, Rencilla.

Premio Chivalrous, distancia 1.300 metros — Costa Brava, Hondura, Tolmino, Susana, El Gaucho II, Tranquilo, Brigada, Cachafaz, Quicksand.

Premio Beaudesert, distancia 2.000 metros — Diablo II, Lamberti, Ambicioso, Trinchera, Díaz de Mendoza, Cardigán, Afufa, Pihué, Fandango III, Familiar, Juez de Raya, Granizo, Royal Nose, Andux, Spinaway, Boston Bill.

Premio Peter, distancia 1.600 metros — Injusto, Tamarindo, Pillería, Lamberti, Ambicioso, Italy, Marabé, Sunchales, Galleguita, Afufa, Macabeo, Collingwood, Everest, The Libel, Cleipán, Gallina Ciega, Freyre, Industrial, Lil Artha, Coronation.

Premio Minima, distancia 2.200 metros — Pan Duro, Pillería, Lady Day, Diablo II, Fantasma, Pretty Boy, Diorita, Ambicioso, Gallardía, Sunchales, Papamoscas, Familiar, Everest, Topacio II, Socarrona, Lil Artha.

Gran Polla de Productos, distancia 1.600 metros — Han conservado su inscripción: Torrent, Comunal, Gerundio, Vox Dei, Fastidio II, Mi Regalón, Brigada, Letrado.

Concurso Hípico de "La Epoca"

Llénese el cupón adjunto y mándese a LA EPOCA, Avenida de Mayo 769, sección "Concurso Hípico", antes de las 12 m. del día de carreras, para optar a los siguientes

PREMIOS

1.o Acertando 5 ganadores, 2 cajas de 20 atados c. u. de cigarrillos. IDEALES

2.o Acertando 6 ganadores, 3 cajas de 20 atados c. u. de cigarrillos IDEALES

3.o Acertando 7 ganadores, 5 cajas de 20 atados c. u. de cigarrillos IDEALES

4.o Acertando 8 ganadores, 10 cajas de 20 atados c. u. de cigarrillos IDEALES

En todos los casos debe indicarse el nombre del caballo y no del Stud.

Acertando varios cupones un mismo concurrente, se le deferirá solamente el premio mayor.

HIPODROMO ARGENTINO

Reunión del 20 de julio de 1916

1.a carrera .. ..

2.a carrera .. ..

3.a carrera .. ..

4.a carrera .. ..

5.a carrera .. ..

6.a carrera .. ..

7.a carrera .. ..

8.a carrera .. ..

Nombre . . . . . .

Dirección . . . . . .

BANDERAS ADORNOS
Para fiestas y casamientos
Suc. Vda. Longobardi - Bolívar 280

FOOTBALL

El Campeonato Sudamericano de Football

SUSPENSIÓN DEL MATCH URUGUAYOS v. ARGENTINOS

Grave tumulto — Instalaciones incendiadas

Un hecho vergonzoso, un espectáculo imponente, se representó ayer en el campo de deportes que el Club de Gimnasia y Esgrima posee en Palermo. El público, que no sabe de condescendencias cuando el requerimiento de éstas han llegado a colmar la medida de lo tolerable, ha reflejado el efecto de una causa que tiene dictadura impuesta por la mayoría de los miembros dirigentes de la Asociación Argentina de Football, protegidos por el escaso conocimiento que del deporte nacional, el football, tiene la persona que los preside.

Ayer debía jugarse le partido final del campeonato Sudamericano de Football entre argentinos y uruguayos, cuyas representaciones habían conseguido colocarse a la cabeza del torneo, después de haberse medido con los chilenos y brasileños. Este campeonato, que no se disputaba desde el año 1910 por la imposibilidad de unificar opiniones en particular y colectivamente y que en aquella fecha se desarrolló normalmente resultando vencedor el equipo argentino, se realizó este año por resolución de la A. A. de F., la que resolvió designar una comisión de selección para elegir el equipo que nos representaría y concediéndole una autonomía tan amplia, que el mismo consejo superior se obligaba a respetar la resolución de aquélla, considerándola por lo tanto con más autoridad que la comisión principal, es decir, el propio consejo. Fué tal actitud el comienzo de una serie de comentarios desfavorables de la prensa y los aficionados, que iniciaron un movimiento de protesta empezado a reflejarse durante los partidos de selección, partidos que hubieron de prolongarse hasta dos días antes de la iniciación del campeonato, en cuya circunstancia la comisión de selección dió a conocer el equipo definitivo, sin haber tiempo a hacerlo jugar un partido de práctica para mejor entendimiento de sus hombres, imitando así la actitud de uruguayos, chilenos y brasileños que habían hecho jugar repetidas veces el equipo que más tarde los representó. Estos preliminares — llamémosle benévolamente pintorescos — recrudecieron el desagrado con que los aficionados venían observando los preparativos del campeonato. Y el primer partido de los argentinos tuvo lugar con los chilenos, a quienes vencimos por 6 goals a 1, score debido a circunstancias bien casuales. En este partido el público que concurrió ascendió a la suma de 18.000 personas, y en esa oportunidad el público invadió el field en el intervalo de descanso, siendo sumamente difícil su desalojo cuando intentó iniciarse el segundo half time. Esta circunstancia no fué prevista en el segundo partido con los brasileños, entonces en cantidad superior (20.000 personas) y el caso volvió a repetirse. En estos dos partidos el público, ante el fracaso de muchos jugadores, reclamó justamente y a voz en cuello a los que por derecho propio y mayor y mejor competencia tenían para desempeñar los puestos. El incidente de ayer se dejó entrever en aquella oportunidad y los seleccionadores, en tales antecedentes, resolvieron invitar a tres jugadores rosarinos para reforzar nuestro equipo.

El público y la prensa, abogando por nuestros prestigios deportivos, pidió lo que correspondía, es decir, la representación verdadera de nuestro adelanto en este deporte, que aun ayer, con el refuerzo enunciado, distaba mucho de serlo.

El caso de ayer era previsto. A los ojos de un profano, el público que concurriría a ver el partido final, en el que se defendía la supremacía nuestra o la de los uruguayos, debía exceder de 30.000 personas, juzgando por las entradas anteriores. Las dependencias del Club de Gimnasia y Esgrima sólo pueden contener, incómodamente, a 22.000, y ayer las puertas se abrieron para dar paso a 40.000 almas. A las 12 del día empezaron a llegar al field las primeras personas. La Asociación no había previsto tampoco esto y la policía llegó mucho después. La afluencia de aficionados fué aumentando, al extremo de que a la 1.30 no existía en las gradas y otras dependencias un solo lugar en donde ubicarse. El lector puede calcular ahora la situación del público, si le advertimos que a las tres menos veinte la gente amontonada levantaba las tres casillas destinadas para boleterías y levantándolas en alto peso, las hacía cambiar de lugar, continuando no obstante vendiéndose localidades, y estas personas, que les fué permitida la entrada a la exhibición del boleto, a falta de ubicación en las gradas, resolvió situarse dentro del field, en cantidad que no bajaba de 15.000.

Fué entonces cosa casi imposible dejar la cancha en condiciones de jugarse el match, pues, no obstante su buena voluntad, el público por la cantidad, no podía reducirse a los cinco metros que median de la baranda de a la línea de juego.

A las 3 de la tarde llegó al field parte del escuadrón de seguridad y después de media hora de lucha, se consiguió en parte dejar libre el terreno justo destinado al juego, recuadrándolo con las personas, que llegaron a formar más de diez filas.

El origen del tumulto—

La hora avanzada impidió que el partido se jugara en carácter oficial, pues iniciándolo a las 3.25, se terminaría a las 5.10, salvo alguna incidencia, y a esta hora no hay luz. Resolvió entonces la Asociación jugarlo en carácter de amistoso, y esta noticia corrió rápidamente, en tanto que los jugadores entraban al field. La acción fué casi simultánea y los jugadores iniciaron el partido, pero el público rompió filas e invadió el terreno de juego, invitando a los jugadores a retirarse, lo que así hicieron, y reclamando la realización del partido oficialmente. El público dirigió sus protestas hacia el palco bajo del pabellón de la tribuna oficial, reclamando el importe de las entradas, lo que dió origen a que se produjeran los primeros graves incidentes, pues calificando con palabras hirientes a los miembros del consejo superior y al presidente de la Asociación, exigieron los manifestantes la renuncia de todos. Las protestas se hicieron más violentas y el escuadrón de seguridad intentó desalojar el field. Debido a la cantidad de personal, la precipitación originó algunos accidentes. La bandera del club de Gimnasia y Esgrima, que el público confundió con la de la Asociación, fué arrancada del mástil y quemada frente al palco oficial; los arcos fueron al mismo lugar, en tanto que en

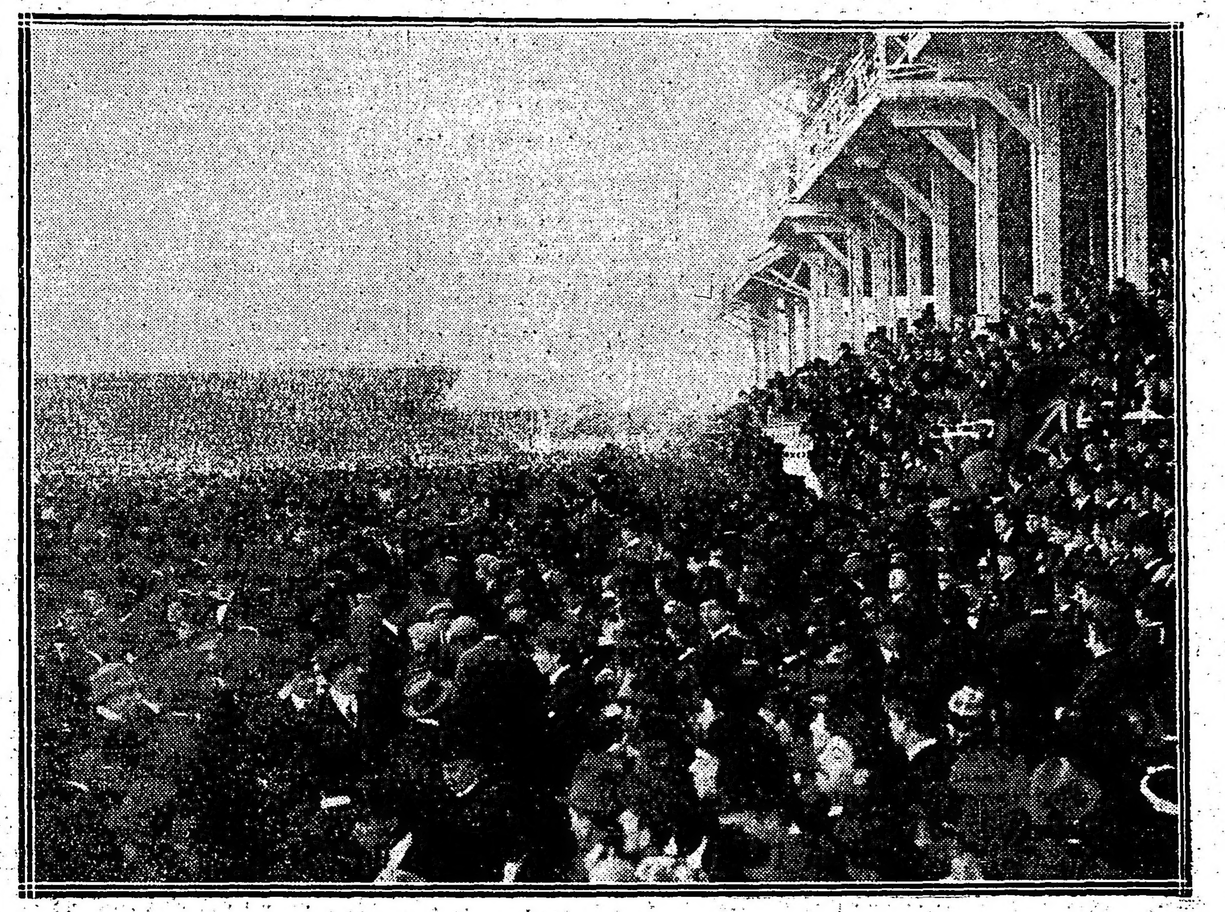

Aspecto del field y tribunas del Club de Gimnasia y Esgrima antes de la hora del match. Puede observarse fácilmente que el público que ocupa la cancha es el que en realidad excedía, y que por su cantidad no podía despejarse para iniciar el match. (Fotografía tomada a las 3.10 p. m.).

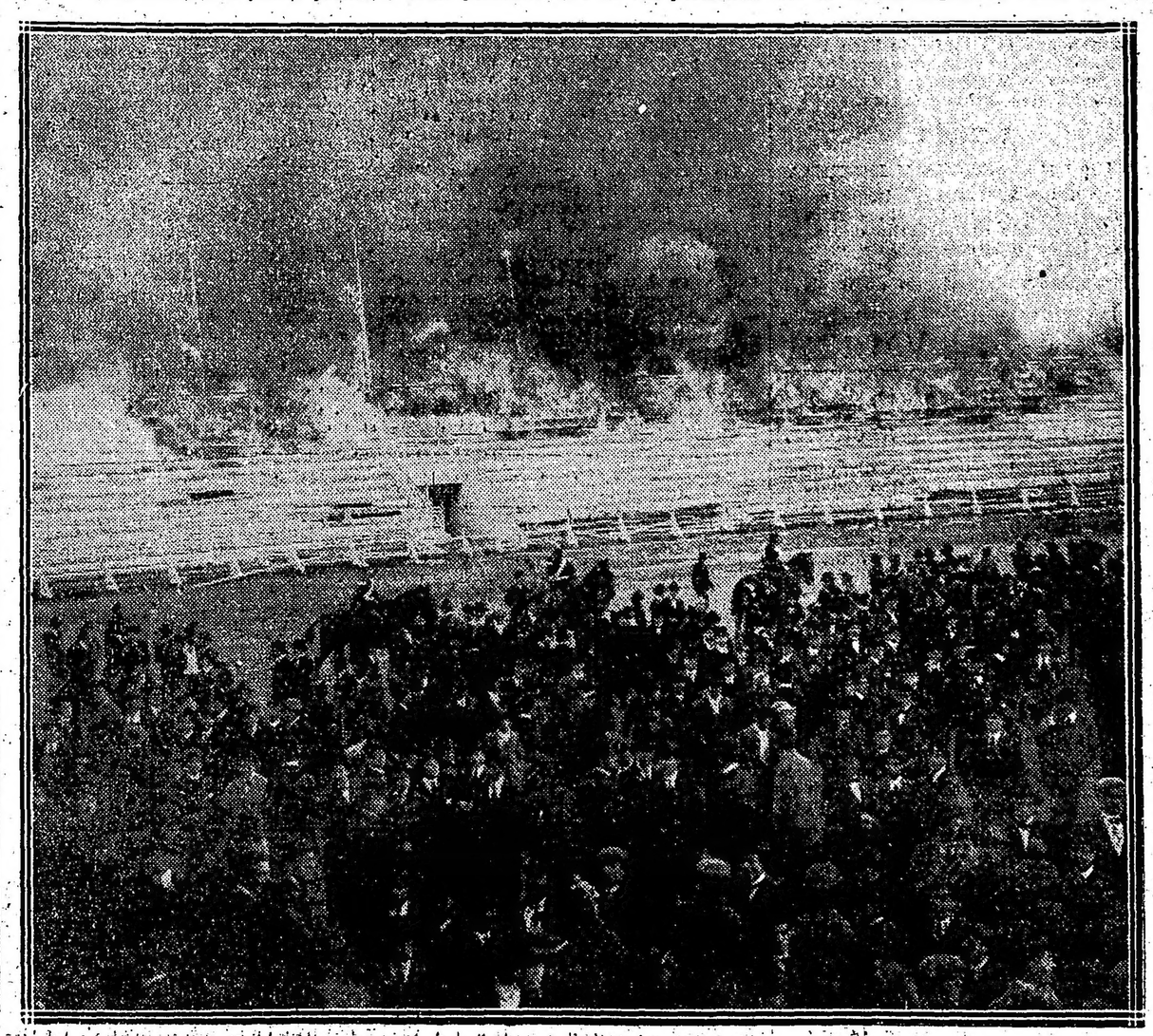

La primer tribuna que se incendió, ardiendo totalmente

las tribunas se intentaba con papeles prenderles fuego. Tales perspectivas obligaron a salir del palco oficial con toda precipitación al doctor Orma y a los demás miembros del consejo, pero el público, que no pudo personalizarlos, continuó sus protestas contra las personas que seguían ocupando el palco. La presencia del doctor Ricardo Aldao, presidente del club de Gimnasia y Esgrima, fué saludada con vivas y aplausos, así como también a esta institución, escuchándose asimismo unos cantos improvisados con el actual estribillo popular contra el doctor Orma. En estas circunstancias, un viejo fué derribado por un caballo del escuadrón, y herido contuso fué conducido por los manifestantes frente al palco oficial. Uno de los que acompañaban al grupo dirigió un pedazo de madera contra los ocupantes del palco, suscitándose una guerrilla entre unos y otros, que tuvo consecuencias bien lamentables. La actitud de la policía, excesivamente indolente, favoreció la labor de destrucción y el público se entregó a sus instintos, prendiendo fuego a la tribuna que descansa sobre el nuevo ferrocarril eléctrico, quedando interrumpido este servicio por espacio de tres horas. Requerida la presencia de los bomberos, éstos concurrieron con la premura del caso, pero el material, todo de madera y de fácil combustión, no dió tiempo a que los bomberos iniciaran su ataque, pues cuando éstos llegaron, dos de las tribunas estaban totalmente envueltas en llamas.

Entretanto, parte del público se dirigió a las casillas de boletería, arrojando dos de éstas sobre el arroyo Maldonado y derribando las restantes. La labor de los bomberos se hizo difícil, pues los manifestantes pretendían destruir totalmente todas las instalaciones; y así fué que cuando se tendió la primera línea de mangueras, éstas fueron cortadas, iniciándose de inmediato el incendio de la tribuna de la entrada, rociada expresamente con nafta que proporcionó un "chauffeur". ron arrancados con las redes y llevaEl espectáculo fué entonces imponente. Cerca de 100.000 personas presciaban el incendio desde los terraplenes del ferrocarril y lugares adyacentes. Los manifestantes aumentaban el desconcierto de la policía y bomberos con gritos y amenazas de destruir la última tribuna. La asistencia pública recogía los heridos trasladándolos al local central y hospitales vecinos. Cuando llegó la noche, sólo quedaron escombros.

Esta actitud salvaje del público, no justifica[illegible]da en forma tan excesiva, reside en la impopularidad de los miembros de la Asociación Argentina de Football, personas que evidentemente fueron ayer consideradas como no gratas para los aficionados, lo que obliga por un fundamental principio a renunciar de sus puestos como lo solicitaba ayer el público a coro.

Algunas resoluciones—

Anoche se reunieron en sesión extraordinaria los miembros del consejo superior de la Asociación Argentina de Football para considerar el asunto. Se resolvió realizar hoy el partido suspendido ayer y destinar el producto a las reparaciones de las tribunas destruidas ayer. Se fijó el precio de las entradas en 3 $ en tribuna oficial y 1 $ tribuna popular.

Existe, igualmente, el propósito de consultar con el señor Lipton, donante del trofeo de su nombre, para el producto del próximo match entre argentinos y uruguayos por aquella copa, al Club de Gimnasia y Esgrima.

La comisión de este club reunida igualmente anoche resolvió declarar que no ha tenido intervención en la realización del match que se pretendía jugar ayer, limitándose solamente a ceder el field y sus instalaciones.

Las pérdidas—

La intendencia del Club de Gimnasia y Esgrima nos informa que las pérdidas ocasionadas por el incendio y el tumulto de ayer, ascienden a más de 100.000 pesos.

LIGA ROSARINA

Matchs oficiales de ayer

(De nuestro corresponsal, por telégrafo)

ROSARIO, julio 17. — Por el campeonato de primera división, jugaron ayer tarde Central Córdoba y Gimnasia y Esgrima, acudiendo a presenciarlo numerosa cantidad de público. El primer período resultó interesante y movido, no sucediendo lo mismo con el segundo, en el que el Central Córdoba dominó visiblemente a su rival.

Venció en definitiva Central Córdoba por 6 goals contra 1, marcados los del team vencedor por Paz (3), Dagnino, Gómez y Márquez, y el del vencido por Badalini.

El juez, señor Peudes, correcto en sus fallos.

—Por el mismo campeonato jugaron Tiro Federal y Sparta, partido que no revistió interés, debido a la notoria superioridad de los locales. Finalizó el match con el triunfo de Tiro Federal por 3 goals contra 0, anotados por Grieshabes y Vergara. Este último marcó los dos últimos tantos.

VARIAS

CLUB DE GIMNASIA Y ESGRIMA

Hoy a las 5.30 tendrá lugar en el local de este club la fiesta deportiva que la comisión directiva ha organizado en honor a la delegación y jugadores brasileños que concurrieron al campeonato sudamericano de football.

DEPORTES VARIOS

MOTOCICLISMO

CLUB MOTOCICLISTA NACIONAL

Con brillante éxito se disputaron ayer por la tarde las cuatro primeras categorías del Campeonato Sudamericano del Kilómetro, sobre el pavimentado que va de Avellaneda a La Plata, presenciando las pruebas un público muy numeroso.

La serie más interesante, tanto por sus competidores como por la categoría (fuerza libre), hubo de suspenderse cuando ya caía la tarde, por haberse entorpecido el sistema eléctrico de cronometraje.

La comisión directiva en su sesión de mañana resolverá la nueva fecha de su realización.

Cognac Robin
de Jules Robin & Cie.
Unicos importadores:
Mignaquy & Cía.
BUENOS AIRES

Los corredores, aficionados y demás concurrentes, se dispersaron por las inmediaciones para presenciar la prueba después de las 12, hora en que según se había anunciado daría comienzo la prueba, pero como faltasen algunos de los inscriptos, se esperó media hora más, mientras los miembros de la comisión de carreras ocupaban sus puestos.

Una vez despejada totalmente la pista, inicióse la disputa del campeonato con la categoría reesrvada a motocicletas hasta 3 1|2 H. P., dado que se hallaban ausentes los anotados en la de motocicletas livianas, correspondiéndole correr en primer término al señor Patricio Mabbatini, que empleó 36" 3|4 en cubrir los 1.000 metros.

Luego corrieron los señores Montes de Oca, Turón y Campanella, dando como promedios generales los que se consignan en el siguiente cuadro de resultados:

Primero, señor Gregorio Turón, del C. M. N., con motocicleta de 3 1|2 H. P. en 33" 2|4, o sea a razón de 107.462 kilómetros por hora.

Segundo, señor Domingo Campanella, del C. M. N., con motocicleta de 3 1|2 H. P. en 35" 2|4 o sea a razón de 101.408 metros por hora.

Tercero, señor Patricio Sabbatini, del C. M. N., con motocicleta de 3 1|2 H. P. en 36" 3|4 o sea a razón de 97.950 metros por hora.

Inmediatamente se dió comienzo a la categoría de sidecars de fuerza libre con los siguientes resultados:

Primero, señor Pablo Comino, acompañado por R. Giménez, 8 H. P. en 33" 1|4 o sea a razón de 108.270 metros por hora (C. M. N.).

Segundo, señor Arnoldo Bernasconi, acompañado por Atilio Scarpellini (C. M. N.) en 33" 3|4, lo que asigna un promedio de 106.666 metros por hora.

Tercera, señor José Schiavone, acompañado por A. Pascarmona (C. M. N.), 7 H. P. en 36" 2|5 o sea a razón de 99.310 metros por hora.

Después de finalizarse esta categoría se disputó la correspondiente a motocicletas tipo de paseo sin especificación de poder.

Esta categoría arrojó los resultados siguientes:

Primero, señor Augusto Bernasconi, (C. M. N.) con motocicleta de 7 H. P., en 30 segundos o sea a razón de 120 kilómetros por hora.

Segundo, señor Héctor A. Imberi (C. M. N.), 7 H. P. en 31" 3|4 o sea a razón de 113.385 kilómetros por hora.

Tercero, señor Alberto Maubert (C. M. N.), 7 H. P. en 32" 3|4 o sea a razón de 109.954 metros por hora.

Una vez terminada la categoría de máquinas de paseo se inició la reservada a motocicletas de poder ilimitado, tipo de carrera, pero, según manifestamos anteriormente debido a una interrupción del aparato registrador de velocidad, hubo de suspenderse.

Los vencedores de las distintas categorías fueron muy aplaudidos, celebrándose con prolongados vivas la hazaña cumplida para establecer interesantes promedios de velocidad, hasta hoy desconocidos en América del Sur.

Puede calificarse de una verdadera proeza la carrera del aficionado Gregorio Turón que sobre motocicleta de 3 1|2 H. P. ha registrado una velocidad de más de 107 kilómetros por hora, como también la del competidor Comino que sobre sidecar de 7 H. P. estableció el excelente promedio de 108 kilómetros.

De igual manera es digno de toda felicitación el aficionado Augusto Bernasconi que sobre motocicleta de paseo de 7 H. P. superó la mayoría de los promedios establecidos hasta la fecha en la Argentina, clasificándose vencedor a razón de 120 kilómetros por hora.

El IV Campeonato Sudamericano del Kilómetro fué fiscalizado por la comisión.

En resumen: la prueba internacional que en parte se disputó ayer, ha confirmado plenamente la idea que sostenían nuestros motociclistas sobre el desarrollo de grandes velocidades, dado que se han establecido tres records, y constituye un poderoso aliciente para los novicios en el deporte a quienes han correspondido los mejores promedios de la competición.

HURLING

FEDERACION ARGENTINA DE HURLING

En La Plata, efectuóse ayer el match oficial que tenían concertado los clubs Almirante Brown y La Plata, venciendo este último. Actuó correctamente de referée don Patricio Kenny.

—Suspendióse el partido que debía realizarse entre los teams Buenos Aires y Ex alumnos, en Sáenz Peña, haciéndose acreedor este último a los puntos, por ausencia de la mayoría de jugadores del Buenos Aires.

—La posición de los clubs en el campeonato es la siguiente:

Almirante Brown, 6 puntos; La Plata, 6; Capilla, 4; Ex alumnos, 2; Buenos Aires, 0; Argentino, 0.

EQUITACION

CLUB HIPICO ARGENTINO

Del local de la escuela de equitación que el Club Hípico Argentino posee en la calle Berutti, partió ayer por la mañana numerosa cantidad de socios de dicha institución, para tomar parte en la cacería organizada por el mencionado club. Eran ellos los siguientes:

Señoritas Sara Beatriz Peña, Raquel Filgeras, Ana María Basavilbaso, Sara Aguiar, Rosa Elvira y Matilde Spika, María Eugenia Rodríguez, Justa Sáenz, Mercedes Fontana Etchart, Angélica Parodi, María Galán y otras muchas, y los señores Bernardo Meyer Pellegrini, Pablo R. Fangenhein, Octavio Anguist, S. Sastre Basualdo, Adolfo Ochoa, Horacio Rissi Patrón, Alberto Ruiz, Eduardo Sever, Víctor Fernández Bazán, coronel Agustín P. Justo y coronel Toranzo, mayores Marcos Rufino, Justo Diana, Román Galán, Nicolás Accame, Francisco Ferola Castaño; capitanes Arturo Righetti, Martín Gras, Horacio Maldonado, Miguel Duval; tenientes primeros Eduardo López, Antonio Fernández, Carlos von der Bercker y José M. Menéndez, quienes, después de efectuar un recorrido sobre obstáculos y pendientes naturales en el bosque de Palermo, se dirigieron, tomando el camino en dirección al Tigre, llegando hasta los terrenos de Waite.

El próximo domingo se efectuará otra cacería, prolongándose el trayecto a recorrerse hasta la localidad de Olivos, partiendo los participantes del local calle Berutti 4566.

GOLF

GOLF CLUB ARGENTINO

Finalizaron ayer por la tarde los matchs de golf que se realizaron disputándose la copa 9 de julio, que se inició el 2 del mes actual, trofeo que fuera donado allá por el año 1909, por don Manuel Aguirre.

La primera semioficial se jugó ayer entre los señores R. Cranwell y P. Peña, venciendo el primero de los nombrados por dos hoyos de ventaja.

Entre los jugadores J. I. Sánchez y R. H. Roberts, se disputó la otra semioficial, resultando vencedor el doctor Gálvez por dos hoyos.

Los vencedores de ambas semioficiales, señor Cranwell y Gálvez, jugaron el match por la final del concurso, dando lugar a un partido lleno de incidencias interesantísimas. El doctor J. I. Gálvez se adjudicó el triunfo por 7 contra 5.

En el local del club se aplaudió frenéticamente a ambos jugadores, en especial al vencedor de la copa 9 de julio, que jugó ayer su match más brillante, evidenciando cualidades sobresaliente en este deporte. Su rival, que resultó vencido ayer, señor Cranwell, sostuvo un buen match con su admirable contendor en la final del concurso.

PROVINCIAS

BUENOS AIRES

Una obra resistida — La actitud de las autoridades — Malos manejos en la oficina de correos — Provocaciones policiales.

SUIPACHA, julio 17. — Esta municipalidad ha resuelto empedrar las calles del pueblo contra la opinión unánime del vecindario que considera esa obra inútil y perjudicial a los intereses generales en la forma en que se empieza a hacer pues los ; rimeros vehículos de tránsito han descompuesto en parte la referida pavimentación.

Esto se quiere llevar a cabo en condiciones nunca vistas en otros pueblos, tanto por su costo como por la forma de pago que parece son al contado o a corto plazo con interés. Además la municipalidad, no toma a su cargo el pago de la tercera parte de la calle como es corriente.

De llevarse a cabo la obra, reduciría a la miseria a numerosas familias que se verían despojadas de sus propiedades, en la imposibilidad de pagar el tributo.

En reunión de vecinos recién celebrada se ha resuelto unanimemente resistir el pago y encomendar la defensa al doctor Julio A. Rojas a quien se dará poder en ese sentido.

—Desde que se hizo cargo de la oficina local de correos y telégrafos, el nuevo jefe, no cesan las cesantías de los empleados subalternos. Ultimamente con toda injusticia, fué declarada cesante la auxiliar doña Julia P. de Bompás, cuya reposición ha solicitado todo el vecindario.

—Continúan las provocaciones del elemento bravo del partido conservador contra los radicales. Días pasados un empleado municipal en compañía de otros, en estado de ebriedad, provocó en pleno día y en la vía pública frente a la casa del comisario de policía al distinguido joven Ignacio Zapriain. Está demás decir que no hubo intervención policial.

ENTRE RIOS

Legislatura entrerriana

PARANA, julio 17.—Llegó del Uruguay el presidente provisorio de la cámara de diputados Dr. Cook, quien ha resuelto convocar a sus miembros para el sábado próximo, a fin de dar cuenta de la renuncia presentada por el Dr. Lafferrére de miembro de la comisión de poderes que dictaminará sobre los diplomas de los electos en junio y determinar la designación del reemplazante.

SANTA CRUZ

Las fiestas del centenario — Ausencia de un médico — Varias

SANTA CRUZ, julio 17. — Del todo amable resultó la fiesta que con motivo del centenario de la jura de nuestra independencia realizóse en ésta.

Todo el vecindario del departamento, no obstante ser su mayoría extranjero, deseoso de rendir un merecido si no sagrado homenaje al suelo simpático en que viven, solemnizaron con el mismo fervor y entusiasmo que los nacionales.

Los niños del colegio del estado, cantaron el himno nacional en la plaza Centenario. Las fiestas duraron desde el día 8 hasta el 11.

—Coméntase que el doctor Alejandro Sicardi, médico argentino que vino a radicarse en ésta, háyase ausentado definitivamente para Río Gallegos.

—Zarpó el vapor Presidente Mitre.

—Tiempo bueno y frío.

ACTITUD DE UNA COMISION DE DAMAS RADICALES EN PUAN

Distribucion de ropas a los niños

PUAN, julio 17. — Con motivo de las fiestas del centenario, una comisión de damas radicales lo celebraron en una forma altamente meritoria y simpática como lo es la distribución de ropa a más de 200 niños a quienes se les dió vestuario completo, compuesto de traje, medias, botines, camisetas y además sombrero o gorra a los varones.

La distribución de ropas se efectuó en el local del comité radical, donde también se obsequió a los niños favorecidos con un chocolate.

Tuvo a su cargo todo lo concerniente a tan benéfica obra realizada una comisión de la que era presidenta honoraria la señora Luisa V. de Barreda y efectiva la señora Emilia G. de Ortuzar.

PERIODISMO

"DE NUESTRA HISTORIA"

Han aparecido los números 9 y 10 de esta revista de estudios históricos, que dirige el presbítero José Ignacio Yani.

De su material informa el siguiente sumario:

"Anhelos y propósitos", la dirección; "Ocho signatarios del acta de la independencia, doctor José de Darragueira", Eduardo Fernández Olguín; "Presbítero doctor José Severo Malavia", Enrique Udaondo; "Carmen de Patagones, algunos antecedentes hasta 1587", Pablo A. Córdoba; "Doctor Eduardo Pérez Bulnes", E. Udaondo; "Fray Justo Santa María de Oro", E. Fernández Olguín; "16 de mayo de 1651", canónigo J. R. Viñas; "Presbítero doctor Pedro León Gallo", E. Udaondo; "De la Junta a los Pueblos, decreto en castellano y en quichua" (documento); "Presbítero doctor Mariano Sánchez de Loria", E. Udaondo; "Ecos del pronunciamiento del 1.° de mayo de 1851", Juan Carlos Borques, "Presbítero doctor José Ignacio Thames", E. Udaondo; "Presbítero Vicente Montes y Carballo", Carlos Ruiz Santana; "Canto a Urquiza (poesía), Teodoro Palacios; "Canónigo doctor Miguel Calixto del Corro", Enrique Udaondo; "Substracción de la correspondencia del soberano congreso" (documento); "Don José Elías Galisteo", doctor Ramón J. Lassaga; "Manifiesto del Congreso a las naciones" (documento); "Avellaneda, un recuerdo" J. R. Viñasá "Expediente formado por los diputados comisionados del soberano congreso". — "Ejército de los Andes, campaña libertadora de Chile". — "Durante la reconquista, novela histórica chilena", por Alberto Blest Gana; "El doctor Bernardo de Vera y Pintado", por el doctor Ramón J. Lassaga.

Espectaculos

TEATROS

COLON. — Hoy penúltima representación popularísima, Aida.

OPERA. — El premio nobel.

ODEON. — Hoy lunes a las 5 p. m., 4.a conferencia del conferencista belga M. J. Fonson.

APOLO. — El anzuelo — La casa de las Morales.

ARGENTINO. — El perfume del sobretodo — Maridos caseros.

NACIONAL. — El bautismo del nene— Zapatero a tus zapatos — ¡Qué suerte pa las de Ramos! — ¿Hizo bien?

NUEVO. — El último gaucho — Criollos y gringos — La fiesta criolla.

AVENIDA. — La hija del mar — El amor de los amores — Las musas latinas.

MODERNO. — Mañana: Función con espléndido programa para familias.

SAN MARTIN. — En familia.

BUENOS AIRES. — Mañana: Las estaciones — (Estreno) La brecha.

MAYO. — La alegría de la huerta —La raza latina — La verbena de la paloma.

MARCONI. — (Estreno) "15 minutos en las islas de Hawaii".

COMEDIA. — El chico de las peñuelas — (Estreno) Los organilleros — (Estreno) La oración de la vida.

BATTAGLIA. — La vida.

OLIMPO. — Corazón de mujer.

VARIEDADES. — (Estreno) A marechiaro.

VARIEDADES Y CIRCOS

CASINO. — Compañía de variedades y atracciones. — Variado programa, tomando parte todos los artistas.

ROYAL THEATRE. — El artículo 7 — La señorita de los pantalones — Las cuatro sotas.

ESMERALDA (Esmeralda 443). — Función todos los días, tarde y noche. Variado programa cinematográfico. Los números de variedades: Jenny Kelmi, The Castillians Negri-Appiani, Inés Berutti.

PARQUE JAPONES (Callao y Paseo de Julio) — Temporada de invierno — Atracciones sensacionales — Sábados y domingos funciones.

PALAIS DE GLACE. — Patinaje sobre hielo — Paseo de la Recoleta — Todos los días.

SKATING RINK L'AIGLON (Florida 149) —Patinaje sobre ruedas — Tres secciones diarias: mañana, tarde y noche.

EXCURSIONES — Viajes de recreo a las islas del Delta, con el vapor Rivadavia, exclusivamente para excursiones.

SKATING RINK LAS ROSAS (Avenida Alvear y Bustamante). — Patinaje sobre ruedas — Tres secciones diarias: mañana, tarde y noche.

CIRCO ANSELMI. — Martín Fierro.

ROMA (25 de Mayo 464). — Cinematógrafo y atracciones. Todas las noches, variado programa.

CINEMATOGRAFOS

PALACE THEATRE (Corrientes 757) — Los millones ocultos, 14.o episodio de La mano que aprieta — La venganza del príncipe Carjñan Clavigne.

[illegible] (Esmeralda 482). — Hoy función tarde y noche: Amor de madre.

SPLENDID THEATRE (Santa Fe 1848) — Amor de madre.

EMPIRE THEATRE (Corrientes y Maipú — Vida de los prisioneros alemanes en Francia — Sobre el campo del honor —La voz de la conciencia.

CINE OPERA (Corrientes 849) — Variado programa.

LAVALLE (Lavalle 921) — Hoy, tarde y noche: Las fiestas del centenario.

ELECTRIC PALACE (Lavalle 836) — Hoy 11.o episodio de Los misterios de Nueva York — El violín de Rogelio.

PETIT PALACE (Libertad 976) — Hoy Los millones ocultos, 14.o episodio de La mano que aprieta — La venganza del príncipe Carañan Clavigne.

SMART PALACE (Corrientes 1279-1285). — El collar de la momia — Canelita y la póliza de seguro — Un drama en Venecia.

IMPERIAL (Cangallo y Esmeralda) — Conmemoración del contenario — Tierra argentina.

CINE NUEVO (Cangallo y C. Pellegrini) — Variado programa con estrenos.

TEATRO CINE PARIS — Hoy: Variado programa con estrenos.

ETOILE PALACE (Corrientes 2859). — Variado programa con estrenos.

BIOGRAFO CENTRO SUD (Belgrano 181) — Variado programa con estrenos.

MAJESTIC THEATRE (Lavalle 853). — Hoy función tarde y noche. Variado programa con estrenos.

TEATRO-CINE BOLIVAR (Bolívar 1032) — Los misterios de Nueva York — La revista naval — El misterio del dolor.

MIGNON PALACE. (Juramento 3433)— Variado programa.

THE AMERICAN PALACE (Córdoba y Callao). — Hipócritas o la verdad desnuda.

BIJOU SALON (Pueyrredón 965. — Hoy Variado programa con estrenos.

GENERAL BELGRANO (Cabildo 2165)— Una aventura del detective John Drem.

DON JUAN DE GARAY (Garay 2467). — Variado programa con estrenos.

DE LAS FAMILIAS (Cabildo y F. Lacroze). — Variado programa.

MUNDIAL PALACE (Belgrano 1260) Variado programa con estrenos.

REAL CINE (Esmeralda 429). — Variado programa con estrenos.

GRAN CINE RADIUM N.o 6. (Rivadavia 2970). — Variado programa.

GRAN SALON ALMAGRO (Rivadavia 3330). — Variado programa.

Pineral
ES EL GRAN APERITIVO

BANCOS

BANCO COMERCIAL ITALIANO. — Fundado en el año 1896. — Bartolomé Mitre 460 al 468.

Sucursales: San Juan 1861, Rivadavia 2541 Corrientes 3002 y Bernardo de Irigoyen 1389-93.

Capital autorizado	$	10.000.000
Capital subscripto	„	5.000.000
Capital realizado	„	5.000.000
Reservas	„	800.000

Abre cuentas corrientes, depósitos a plazo fijo y Caja de Ahorros, descuentos, cobranzas, compra y venta de títulos, se dan cartas de crédito, giros telegráficos y a la vista y a plazo sobre cualquier punto de Europa.

Administra propiedades haciendo adelantos sobre alquileres, encargándose de remitir las rentas a cualquier punto.

Compra y vende billetes de Bancos italianos, franceses, uruguayos o cualquier valor.

Ordenes de pago sobre todas las oficinas postales de Italia, Francia y España.

Abona por año:

Por depósitos en cuenta corriente	1	o/o
A plazo fijo de 30 días	2	„
A plazo fijo de 60 días	3	„
A plazo fijo de 90 días	4	„
A plazo fijo de 180 días	4 1/2	„
A plazo fijo de 1 año	5	„
En Caja de Ahorros después de 60 días	4	„
En liras italianas con giros sobre Italia	3	„
Por depósitos que se emplearán en préstamos hipotecarios al plazo fijo de un año	6	„

El Banco hace toda clase de operaciones bancarias.

Horario de las sucursales: de 10 a. m a 3 p. m., de 5 a 6.30 p. m. — Domingo Repetto, gerente.

BANCO DE LA NACION ARGENTINA. — Fundado en 1891. — Casa central: Buenos Aires. Calle Rivadavia 363 al 399, Reconquista 15 al 39. — Capital, $ 128.000.000 moneda nacional Fondo de reserva, o/o, pesos 14.566.407.14.

Sucursales y Agencias en la Capital: Belgrano, Cabildo 1900, esquina Sucre; Boca del Riachuelo, Almirante Brown 1101; Flores, Rivadavia 7000, esquina Pedernera, con Agencia en los Nuevos Mataderos. General Urquiza, Baunes esquina Cullen. N.o 1 Montes de Oca 1699, esquina California 1102 N.o 2, Entre Ríos 1204, esquina San Juan 1802, N.o 3, Corrientes 3300, esquina Gallo 401, N.o 4, Bernardo de Irigoyen 1000, esquina Carlos Calvo, N.o 5, Rivadavia 2828 N.o 6, Santa Fe 2139, N.o 7, Caseros 2929 Parque Patricios, N.o 8, Triunvirato 734 N.o 9, Santa Fe 4162, N.o 10, Boedo 865, N.o 11, Aduana de la Capital, N.o 12, Callao 76 al 84, Oficina de Cambio, en el Hotel de Inmigrantes, Dársena Norte, Oficina de Depósitos Judiciales en el Palacio de Justicia. — Tasa de interés.

El Banco abonará (Moneda legal solamente)

	Anual	
Por depósitos en cta. corriente	Sin interés	
Id. id. a plazo fijo de 90 días, con o sin libreta	3	o/o
Id. id. id. a 180 días, con o sin libreta	4	o/o
Id. id. en Caja de Ahorros después de 60 días, hasta $ 5.000	4	o/o
Id. id. id. de Ahorros después de 60 días, desde $ 5.001 hasta $ 10.000	3	o/o

EL BANCO

Cobra	Anual	
Por adelantos en cta. corriente	8	o/o
Por descuentos de pagarés de comercio y letras de pago íntegro hasta 6 meses de plazo	Convencional	
Por descuentos de letras con amortización	7	o/o

El Banco tiene establecidas Sucursales y Agentes en las principales ciudades y pueblos de la República.

El Banco de la Nación Argentina vende letras de cambio sobre Alemania, Austria Hungría, Inglaterra, Francia, España, Italia, Suecia, Noruega, Rusia, Portugal, Finlandia, Bélgica, Holanda, Suiza, Turquía, Servia, Rumania, Grecia, Bulgaria, Asia, Africa, Oceanía, Estados Unidos de Norte América, Canadá, Chile, Bolivia, Brasil, y Repúblicas Oriental del Uruguay y Paraguay, etc, etc.

BANCO ESPAÑOL DEL RIO DE LA PLATA. — Casa matriz en Buenos Aires, Reconquista número 200.

Capital subscripto	$	100.000.000	m/n
Capital realizado	„	98.011.690	„
Fondo de reserva	„	47.806.521 12	„
Prima a cobrar	„	1.192.986	„

Sucursales:

En el exterior: Barcelona, Bilbao, Coruña, Génova, Hamburgo, Londres, Madrid, Montevideo, con una agencia, París Río de Janeiro, Sao Paulo, Santos, San Sebastián, Valencia y Vigo.

En el interior Adolfo Alsina, Bahía Blanca, Balcarce, Bartolomé Mitre, Concordia, Córdoba, Dolores, La Plata, Lincoln Lomas de Zamora, Mar del Plata, Mendoza, Mercedes (Buenos Aires), Mercedes (San Luis), 9 de Julio, Pergamino, Pehuajó, Posadas, Rivadavia, Rosario con una agencia, Rafaela, Saliqueló, Salta, San Juan, San Nicolás, Santa Fe, Santiago del Estero, San Pedro, Tres Arroyos, Tucumán y Villaguay.

Agencias en la capital:

Número 1, Pueyrredón 185; núm. 2, Almirante Brown 1499; núm. 3, Viertes 2000; número 4, Cabildo 2027; núm. 5, Santa Fe 2201; núm. 6, Corrientes 3200, núm. 7, Entre Ríos 1145; núm. 8, Rivadavia 6902; núm. 10, Bernardo de Irigoyen 1399; núm. 11, Caseros 2965; núm. 12, Charcas 1357; núm. 15, Bernardo de Irigoyen 364; núm. 16, Reconquista y Paseo de Julio.

Corresponsales directos en todos los países.

Abona por depósitos en moneda legal y oro sellado:

En cuenta corriente	1	o/o
A 30 días	1 1/2	„
A 60 días	2 1/2	„
A 90 días	3 1/2	„
A 6 meses	4	„
A mayor plazo	convenc.	
Depósitos a premio con libreta desde 10 $ moneda nacional hasta 10.000 $ después de 60 días	4	o/o
Cobra:		
En cuenta corriente	9	o/o
Descuentos generales	convenc.	

El Banco se ocupa de toda clase de operaciones bancarias en general. — Buenos Aires, junio 30 de 1916.—Elías D. Arambarri, gerente general.

BANCO DE ITALIA Y RIO DE LA PLATA — Casa central, Bmé Mitre 434 al 448.— Sucursales: En la capital: N.o 1, calle Corrientes esquina Pueyrredón, N.o 2, Avenida Montes de Oca número 2099; N.o 3, Paseo de Julio número 1258; N.o 4, Calle Moreno número 2300; N.o 5, Calle Rivadavia número 8409. En el interior: Rosario de Santa Fe, La Plata, Bahía Blanca, Paraná, Concordia, Gualeguaychú, Gualeguay, Uruguay, Victoria, La Paz, (E. R.), Resistencia (Chaco).

Agencias Puerto Ing. White (B. Blanca), Ensenada (La Plata).

Capital realizado	$ 10.000.000	oro sellado
Fondo de reserva ordinario	522.330	„

ABONA

Por depósito en c. corr.	1	o/o	1	o/o
A plazo fijo de 30 días	2	o/o	2	o/o
Id. id. id. 60 días	3	o/o	3	o/o
Id. id. id. 90 días	4	o/o	4	o/o
Id. id. id. 180 días	4 1/2	o/o	4 1/2	o/o
A mayor plazo	Convencional			

El Banco expide cartas de crédito, vende giros y transferencias por cable y órdenes postales sobre todas las ciudades y pueblos de Italia, así como sobre Londres, París, Madrid, New-York, etc, etc. También sobre Brasil, Chile, Paraguay y República Oriental del Uruguay. Recibe remesas al cobro y emite giros sobre todas las sucursales del Banco de la Nación Argentina.

El Banco trata en general todas las operaciones bancarias.

VINOS TOMBA
BLANCO Y TINTO
DE MESA, PUROS Y EXCEPCIONALES
LAS FAMILIAS PUEDEN COMPARARLOS CON CUALQUIER VINO EXTRANJERO
SI SU ALMACENERO NO LO TIENE, PIDALO POR CARTA O POR TELEFONO A
COLOMBO, TELLERIA y Cía
SUCESORES DE LUIS COLOMBO y Cía.
UNICOS REPRESENTANTES
Bmé. MITRE 376 - Buenos Aires
U. T. 2401, AVENIDA

¡¡RADICALES!!

Enviando 30 centavos en estampillas o figuritas, demitimos libre de porte un espléndido retrato del doctor Hipólito Irigoyen.

VAZQUEZ HERMANOS
San Juan 2280

Ferrocarriles del Estado

RED DE TROCHA ANGOSTA

Servicio de pasajeros, encomiendas y cargas combinado con los ferrocarriles Central Córdoba y Central Argentino para las Sierras de Córdoba, provincias de Santa Fe, Córdoba, San Juan, La Rioja, Catamarca, Santiago del Estero, Tucumán, Salta, Jujuy y La Quiaca (frontera boliviana).

Servicio internacional con Bolivia vía La Quiaca.

La estación Embarcación del Central Norte (sobre el río Bermejo) terminal de la línea Oriente a Bolivia es la más a propósito de la Sierra (Bolivia).

Véase los horarios de trenes en las estaciones; por más datos a los jefes de estación, al gerente en Cruz del Eje para el Argentino del Norte, al gerente en Tucumán para el Central Norte o a la administración general (oficina de informes) Perú 672, Buenos Aires.

LUIS RAPELLI,
Administrador general

Automóviles y carruajes para paseo
SERVICIOS FUNEBRES
IRIBARNE & Cía.
Casa central: TACUARI 344
TELEFONOS: U. Telef. 418 y 1813 Libertad—Coop. 652 Central.
NO CONFUNDIR

CEMENTERIO DEL NORTE

Se avisa a todos los que tengan deudos en el sepulcro de la Sra. Justina Llanues de Cauvin, cementerio del Norte (Recoleta), que deben retirarlos en el plazo de treinta días; de lo contrario serán cremados o pasados al osario. — Buenos Aires, julio 1.o de 1916.

1|20S|AZ.

CAJA POPULAR DE AHORROS de la Provincia de Buenos Aires
EMISIONES a sortearse en el mes de JULIO
DIA 18. — EMISION 253 $ 100.000
DIA 25. — EMISION 254 $ 20.000
DIA 31. — EMISION 255 $ 20.000
Del premio mayor se deducirá el 5 o/o para premiar el número anterior y posterior — TODAS DE 25 MILLARES
CASA MATRIZ: Calle 45 número 581. LA PLATA
Oficinas en Buenos Aires: RIVADAVIA 1392

ESTATUTOS

Caja Internacional Mutua de Pensiones

REFORMAS DE LOS ESTATUTOS

Número ciento noventa y tres. En la Ciudad de Buenos Aires, Capital de la República Argentina a treinta de Junio de mil novecientos diez y seis. Ante mí el autorizante y competente número de testigos comparecen Don Juan B. Giudice, y Don Alfredo Borlasca, ambos casados, domiciliados en la calle Pueyrredón número quinientos veinticuatro, mayores de edad, de mi conocimiento, doy fé, quienes concurren en nombre y representación, en su carácter de Presidente y Secretario respectivamente de la Sociedad Anónima denominada Caja Internacional Mutua de Pensiones, con domicilio en esta Capital, cuya autorización para funcionar como tal, estatutos y demás actos constitutivos constan en la escritura que pasó ante mí con fecha Junio diecinueve de mil novecientos doce, al folio cuatrocientos cincuenta y cuatro vuelto de este Registro, protocolo de dicho año, cuyo testimonio fué inscripto en el Registro Público de Comercio, bajo el número ochenta y uno folio ciento cuarenta y seis del libro treinta y nueve tomo A. para la inscripción de Estatutos Nacionales, doy fé y que en lo pertinente dice así: "Artículo setenta y cuatro. El Directorio de la Sociedad es el administrador de ella con el mandato amplio de representación y gestión, solamente limitado por las facultades privativas de las asambleas y las obligaciones de la ley y de los Estatutos, siendo entendido que no tendrá facultades para vender ni hipotecar los inmuebles. Resuelve y realiza por intermedio del Presidente o demás personas especialmente habilitadas, todas las operaciones y actos consentidos por los Estatutos y las leyes, los reglamentos, así como la marcha general de la institución y los procedimientos pertinentes a la ejecución de las prescripciones estatutarias y resoluciones de las asambleas, nombra y remueve al personal y a los representantes, procuradores, consultores y agentes, fijando su remuneración, obligaciones, derechos y facultades, acepta, modifica o rechaza los contratos y negociados de toda especie; dirige por sí todos los actos de la Sociedad que él representa exclusivamente ante el poder público y terceros, cuando el mismo no haya delegado tal representación o ésta dimane a favor del Presidente por disposición de los Estatutos. Componen el Directorio once miembros titulares y cinco suplentes nombrados por la Asamblea de representantes por tres años, pudiendo ser reelectos. No podrán formar parte del Directorio las mujeres y las personas que no gocen de los derechos civiles. Los miembros del Directorio deben ser socios en vigencia por lo menos desde un año antes de la elección y estar al corriente en sus pagos. Artículo setenta y seis. En su primera reunión convocada por el Presidente en ejercicio dentro de los quince días de la elección, el Directorio designará de su seno al Presidente, Vicepresidente y Secretario. Artículo ochenta. El Presidente es el representante legal de la Institución y como tal preside las asambleas de la Sociedad, con voto solamente en el caso de empate (Uno). Firma todas las escrituras públicas o privadas en que esté interesada la Institución de cualquier naturaleza que sean. (Dos). Ejecuta y hace cumplir las resoluciones del Directorio y de las asambleas. (Tres). Convoca a sesiones al Directorio. (Cuatro). Convoca a asambleas de acuerdo con los estatutos y las resoluciones del Directorio. (Cinco). Propone los empleados necesarios, sueldos que deben gozar y cambio o separación de los mismos, pudiendo suspenderlos provisoriamente. El Vicepresidente reemplaza al presidente en los casos de ausencia con aviso, renuncia o fallecimiento. En caso de ausencia o impedimento del Vicepresidente o del Secretario serán reempalzados por un vocal designado por el Directorio. Artículo ochenta y dos. La Firma de la Sociedad estará a cargo del Presidente refrendada por el Secretario y limitadamente a determinadas funciones y objetos especiales, la firma podrá ser delegada por el Directorio al Gerente". El carácter invocado por los comparecientes resulta de las actas de asamblea y de sesión de Directorio que se encuentran íntegramente transcriptas en la escritura que pasó ante mí al folio veintisiete de este protocolo con fecha Enero veintinueve del corriente año y que en lo pertinente dice así: "En Buenos Aires, a cuatro de Octubre de mil novecientos quince, siendo las cuatro y treinta pasado meridiano, reuniéronse en Asamblea Extraordinaria convocada de acuerdo con el Estatuto y habiéndose hecho las publicaciones legales en los diarios Boletín Oficial y "La Mañana", los representantes al margen designados con la asistencia del Síndico del Gobierno Doctor Pedro M. Ledesma y el Inspector de Sociedades Anónimas señor Herminio J. Areco, bajo la presidencia del señor Juan B. Giudice, quien declaró que siendo setenta y uno el número total de representantes, quedaba debidamente constituída la Asamblea con la presencia de los cincuenta y tres representantes anotados al margen... En consecuencia se declararon electos como Directores titulares los señores Juan B. Giudice, Antonio P. Castelli, Baldomero Fernández, Alfredo Borlasca, Escolástico Goñi, Francisco Fazio, Eliodoro Leiva, Alberto Luaglia, Leopoldo Moreau, José Frattini, e Italo Benedetti, y como Directores suplentes, los señores Santiago La Motta, Luciano Morani, Juan M. Depierre, José Griecco y Máximo Jacquin". "En Buenos Aires a seis de Octubre de leyó y aprobó el acta de la Sesión anterior. Designación de Presidente, Vicepresidente y Secretario. Acto continuo manifestó el señor Giudice que quedando constituído el nuevo Directorio correspondía proceder a la desig- dos bajo la Presidencia provisoria del señor Juan B. Giudice, quien declaró abierta la sesión siendo las cuatro y treinta pasado meridiano. Se leyó el acta de la Sesión anterior. Designación de Presidente, Vicepresidente y Secretario. Acto continuo manifestó el señor Giudice que quedando constituído el nuevo Directorio correspondía proceder a la designación de los miembros que debían llenar los cargos de Presidente, Vicepresidente y Secretario. Habiéndose resuelto que la elección se hiciera por aclamación, el señor Frattini propuso la reelección de los señores Juan B. Giudice y Alfredo Borlasca para los cargos de Presidente y Secretario y el señor Francisco Fazio, para el cargo de Vicepresidente. El señor Goñi apoyó esta moción y puesta a votación resultó aprobada por unanimidad". Es copia fiel, doy fe. La autorización especial para este otorgamiento resulta del acta de sesión de Directorio, que obra al folio setenta y siete del libro de actas de la Sociedad número VI (sexto), llevado en forma legal, la que tengo a la vista y dice así: "En Buenos Aires, a doce de Junio de mil novecientos diez y seis, reuniéronse en la Sala de Sesiones de la Institución, los Directores al margen designados, bajo la Presidencia del Vicepresidente señor Francisco Fazio, por ausencia del titular señor Juan B. Giudice, quien declaró abierta la sesión siendo las tres y diez pasado meridiano. Se leyó y aprobó el acta de la sesión anterior. Caducaciones. Se caducan las matrículas que en detalle constan en el libro auxiliar respectivo... Reformas al Estatuto. Manifestó el Vicepresidente que las reformas al Estatuto habían sido aprobadas por el Poder Ejecutivo. Que en tal circunstancia creía conveniente facultar al Presidente para que hiciera los trámites necesarios a fin de reducirlos a escritura pública, etc., como también resolver en qué diario debían hacerse as publicaciones legales. Después de discutirse el asunto se autorizó al Presidente de la Sociedad señor Juan B. Giudice, para reducir el nuevo estatuto a escritura pública, inscribirlos en el Registro Público de Comercio y efectuar todos los trámites de la ley. En cuanto a la publicación, vista la tarifa económica de LA EPOCA, que sólo cobra la suma de pesos ciento setenta y cinco moneda nacional, se resolvió hacerla en ese diario. Y no habiendo más asuntos que tratar, se levantó la sesión siendo las cinco pasado meridiano. Firmado: Francisco Fazio, Vicepresidente. Firmado: José Frattini. "Es copia fiel, doy fe. Y los comparecientes dijeron: Que habiéndose modificado los estatutos de la Sociedad introduciéndose las reformas que conjuntamente con la aprobación del Poder Ejecutivo de la Nación expresa el instrumento de que se hace mérito a continuación, vienen de acuerdo con lo dispuesto por el artículo doscientos noventa y cinco del Código de Comercio, a reducir a escritura pública las expresadas reformas a cuyo efecto entregan y se agregan a la presente el testimonio expedido por el Ministerio de Justicia, que dice así: "Testimonio. En la Ciudad de Buenos Aires, Capital de la República Argentina, a dos de Diciembre de mil novecientos quince, el Escribano Público que suscribe, me constituí en la Sala de Directorio de la Sociedad Anónima denominada "Caja Internacional Mutua de Pensiones" a efecto de intervenir en el escrutinio general de la asamblea Plebiscitaria celebrada de acuerdo con los Estatutos para confirmar las Reformas a estos aprobadas por la Asamblea de Representantes del diecinueve de Agosto del corriente año. Hallándose reunido el Directorio bajo la presidencia del Señor Juan B. Giudice, con asistencia de los Señores Directores, Francisco Fazio, Alfredo Borlasca, Escolástico Goñi, José Frattini, Antonio P. Castelli, Eliodoro Leiva, Baldomero Fernández, Italo Benedetti, Alberto Quaglia y Leopoldo Moreau, el Síndico suplente, Señor Manuel Rocca, por ausencia del titular y con la presencia del Síndico designado por el Gobierno Doctor Pedro M. Ledesma, y del Inspector de Justicia Doctor Clotario Teuly, se procedió a verificar el contenido de las actas labradas ante Escribano Público y dos testigos en los centros de circunscripción, de acuerdo con lo que dispone el artículo octavo del Reglamento Electoral de la Sociedad, las cuales estaban abiertas y se procedió a abrir los paquetes que estaban cerrados y lacrados y contenían las boletas de votación. Estas contenían impreso lo siguiente: "Reformas al Estatuto aprobadas por la Asamblea de Representantes del diecinueve de agosto de mil novecientos quince. Referendum para la Asamblea Plebiscitaria de la Caja Internacional Mutua de Pensiones que emitirá su voto por sí o por no, desde el veintinueve de Septiembre de mil novecientos quince, hasta el cinco de Noviembre de mil novecientos quince, ambos días inclusive, a continuación también impreso en una columna los artículos a reforma como rigen actualmente y en otra columna los mismos con las reformas en los términos siguientes: Artículo catorce: Donde dice pesos nueve millones novecientos setenta mil setecientos nueve con setenta y nueve, aumentar a pesos trece millones setecientos ochenta y ocho mil ochocientos cuarenta y siete con sesenta y dos moneda nacional. Artículo quince. Se establecen las siguientes Reservas y Fondos: Primero). Reserva legal. Artículo trescientos sesenta y tres del Código de Comercio). Segundo: Fondo de acumulación, que se formará con los ingresos que menciona el inciso B del artículo treinta y seis y los intereses que devenguen. De este fondo dispondrá el Directorio en la forma que lo resuelva la Asamblea de Representantes y para asegurar la equidad de las pensiones y mantener la uniformidad en cuanto sea posible. Tercero). Fondo de pensiones, que se formará con las rentas e intereses producidos y a producirse por el capital Inamovible y el excedente del Capital Disponible. Y con el descuento del cuatro y medio por ciento para la Caja General y del diez por ciento para la Caja Especial sobre el monto de la pensión de cada socio pensionado, la Reserva de Gastos Extraordinarios, que será incorporada al Capital Disponible del año. Artículo veintiséis. Se admiten pagos anticipados de libretas por meses o años. Aquellos que abonaran en una sola vez la libreta correspondiente a los veinte años, o por los diez si pertenecen a la Caja Especial, gozarán de la reducción del veinte por ciento sobre el importe total. Los socios que hubieran ya abonado mensualidades o años en las libretas y desearan completar el abono total por los años restantes, podrán hacerlo y gozarán de la misma reducción del veinte por ciento sobre la suma a abonar, siempre que se efectúe no menos de cinco años de la fecha en que le correspondería el derecho de ser pensionado. Artículo treinta y seis: Las cuotas sociales serán repartidas del siguiente modo: A) Al Capital Inamovible Caja General cero sesenta. Caja especial tres pesos. B) Al fondo de Acumulación Caja General cero cuarenta, Caja Especial dos pesos. C) Al Capital Disponible Caja General, cero veinticinco. Caja Especial un peso. D) Al fondo de Reembolso Caja General cero veinticinco, Caja Especial un peso. Artículo treinta y ocho. Las cuotas que menciona el inciso A. del artículo treinta y seis, además de una mitad de los recargos a que se refieren los artículos veintiocho y treinta y dos, inciso C) constituirán el Capital Inamovible. Artículo cuarenta y cinco. Constituyen el capital disponible. a) Las cuotas de ingreso. b) Las cuotas de pesos cero veinticinco y pesos uno que respectivamente abonan los socios de la Caja General y Especial. c) La mitad de los recargos. d) La reserva de gastos extraordinarios, formada según lo dispone el artículo quince. El Capital Disponible será empleado: en el pago a los antiguos accionistas de las cantidades que les correspondan por los conceptos a que se refiere el artículo primero; en los gastos de administraciones; en el reembolso a los socios fallecidos después de pensionados (artículo veinte inciso tercero), y en aquellas iniciativas que el Directorio creyere oportunas y necesarias. Los gastos ordinarios de administración no excederán salvo los casos de fuerza mayor e imprevistos, que será resuelta por la Asamblea de Representantes, del diez por ciento de las entradas de la Sociedad. Artículo cincuenta y uno: El monto de la pensión no podrá exceder de pesos cuatrocientos moneda nacional por cada cuota de suscripción, ya pertenezca ésta a la Caja General ya a la Caja Especial. Artículo ochenta y siete. Créase en la siguiente forma. Autorízase al Director para celebrar arreglos con los antiguos accionistas para la adquisición de sus respectivos títulos, con el capital social y cuyos títulos conservará vigentes, hasta su extinción por el sorteo. El Directorio no podrá usar de esta autorización, sino en concepto de obtener un beneficio líquido no menor del treinta por ciento, el cual se destinará a aumentar el Fondo de Pensiones. El excedente que anualmente resulte en el Fondo Disponible se destinará igualmente al Fondo de Pensiones. Artículo transitorio. Suprimido. Autorización al Directorio para efectuar las tramitaciones que deban hacerse para la aprobación del Superior Gobierno de las reformas proyectadas, pudiendo aceptar o no las modificaciones que imponga el Poder Ejecutivo y facultarlo para reducir los nuevos estatutos a escritura pública ante el Tribunal de Comercio. Al margen de cada artículo, las palabras manuscritas: "sí" o "no", al pie el número o números de la matrícula, según que cada votante tuviera una o más matrículas y por tanto uno o más votos y finalmente la firma del votante. Verificadas como se ha dicho las actas resultó que en cada Circunscripción se habían emitido los siguientes votos: Capital Federal, que comprende también los subscriptores del extranjero excepto la República Oriental del Uruguay. Once mil novecientos ochenta y dos votos. Provincia de Buenos Aires, que comprende también el Territorio de la Pampa y todos los del Sud: Cuatro mil ochocientos cincuenta y cinco votos. Santa Fe: Tres mil quinientos treinta y un votos. Entre Ríos: Setecientos cuarenta y tres votos. Corrientes, que comprende también los Territorios del Chaco, Formosa y Misiones: Trescientos treinta y cinco votos. Córdoba, que comprende también la Provincia de San Luis: Mil cuarenta y nueve votos. Tucumán, que comprende también las Provincias de Santiago del Estero, Catamarca, Salta y Jujuy: Trescientos nueve votos. Mendoza, que comprende también la Provincia de San Juan: Doscientos cincuenta y ocho votos. República Oriental del Uruguay: Dos mil quinientos setenta y nueve votos. Acto continuo se practicó el escrutinio de acuerdo con el artículo décimo del citado Reglamento Electoral y habiéndose notado que el acta correspondiente a Corrientes no expresaba que se hubiese votado la reforma al artículo catorce y que la de Entre Ríos (Paraná) aparecía con igual omisión respecto al artículo treinta y ocho, se comprobó con las boletas respectivas que la votación se había efectuado en igual forma que acerca de los demás artículos y que por lo tanto era un error de las actas indicadas. Del escrutinio resultó un total general de veinte y dos mil setecientos cincuenta y nueve votantes con veinticinco mil seiscientos cuarenta y un votos y que éstos habían sido emitidos en la forma siguiente: Reformas al artículo catorce, veinticinco mil cuatrocientos noventa y un votos por sí y ciento cincuenta por no. Reformas al artículo quince, veinticinco mil trescientos sesenta y tres por sí y doscientos setenta y ocho por no. Reformas al artículo veintiseis, veinticinco mil cuatrocientos setenta y tres por sí y ciento sesenta y ocho por no. Reformas al artículo treinta y seis, veinticinco mil trescientos diez y siete por sí y trescientos veinticuatro por no. Reformas al artículo treinta y ocho, veinticinco mil trescientos sesenta y seis por sí y doscientos setenta y cinco por no. Reformas al artículo cuarenta y cinco, veinticinco mil trescientos treinta y tres por sí y trescientos ocho por no. Reformas al artículo cincuenta y uno, veinticuatro mil ochocientos ochenta y ocho por sí y setecientos cincuenta y tres por no. Artículo nuevo ochenta y siete, veinticinco mil trescientos treinta y dos por sí y trescientos nueve por no. Supresión del artículo transitorio, veinticinco mil cuatrocientos setenta y ocho por sí y ciento cincuenta y uno por no. Autorización al Directorio, veinticinco mil cuatrocientos sesenta y siete por sí y ciento treinta y siete por no. Con lo que se dió por terminado el acto y previo un cuarto intermedio para labrar la presente acta. se leyó y aprobó y firmó con los testigos del acto don José Greppi y don Vicente D'Agostino. Firmado: Juan B. Giudice. Alfredo Borlasca. José Frattini. Manuel Rocca. A. P. Castelli. B. Fernández. Francisco. Fazio. A. Quaglia. E. Goñi. Italo Benedetti. Eliodoro Leiva. P. M. Ledesma. Testigo: José Greppi. Testigo: V. D'Agostino. Clotario J. Teuly. Ante mí: Firmado: Alfredo Darmandrail. Departamento de Justicia. Buenos Aires, cinco de Junio de mil novecientos diez y seis. Visto que las modificaciones introducidas en los estatutos de la Sociedad peticionaria no contrarían las disposiciones legales vigentes y han sido debidamente sancionadas, según resulta de estas actuaciones, y de acuerdo con los dictámenes de los Señores Procuradores General de la Nación y del Tesoro. El Presidente de la Nación Argentina decreta: Artículo primero. Apruébase la reforma de estatutos adoptada por la Sociedad Anónima "Caja Internacional Mutua de Pensiones" en la forma que se consigna en el testimonio de escritura pública corriente de fojas treinta y dos (32) a treinta y cinco (35) vuelta, debiendo la Sociedad cumplir previamente lo dispuesto por el artículo doscientos noventa y cinco del Código de Comercio, dentro del plazo reglamentario. Artículo segundo. Publíquese, anótese, dese al Registro Nacional, repóngase los sellos, permítase a los interesados tomar copia de las presentes actuaciones y archívese. Firmados: Plaza. Carlos Saavedra Lamas. En Buenos Aires, a diez y seis de Junio de mil novecientos, diez y seis el que suscribe, Subsecretario de Justicia, certifica que lo precedente, en cinco fojas útiles es copia fiel de constancias que obran en el expediente letra C. número cuatrocientos setenta y ocho, del año mil novecientos quince. Ireneo Ramírez. Hay un sello". Es copia fiel, doy fe. En consecuencia, los otorgantes dan por reducidos a escritura pública las reformas expresadas, quedando satisfecho el impuesto fiscal por el aumento de capital mediante el sello que se agrega a la presente, valor de tres mil ochocientos diez y nueve pesos moneda nacional. Previa lectura en la que se ratifican, así lo otorgan y firman en presencia de los testigos Don Juan S. Massia y Don Juan Carlos Bastiani, vecinos, mayores de edad, hábiles y de mi conocimiento, doy fe. — Juan B. Giudice. — Alfredo Borlasca. — Juan S. Massia. — Juan Carlos Bastiani. — Hay un sello. — Ante mí: Alfredo Darmandrail. Enmendado — aclamación — cuarenta — taviera — votos. Sobre raspado — Sesión — la reelección — Chaco — catorce — acto. Vale.

Concuerda con la escritura matriz que bajo el número expresado pasó ante mí en el Registro ciento veinte de mi adscripción, doy fe. Para la Sociedad expido el presente que sello y firmo en Buenos Aires, fecha de su otorgamiento. — Alfredo Darmandrail.

Señor Juez de Comercio. — Juan B. Giudice, con domicilio en la calle Pueyrredón número 524, en su carácter de Presidente de la Sociedad Anónima denominada "CAJA INTERNACIONAL MUTUA DE PENSIONES" a U. S. como mejor proceda, dice:

Que vengo a solicitar de U. S. se sirva disponer la inscripción en el Registro Público de Comercio de la modificación a los Estatutos de la Sociedad a que se refiere la escritura pública cuyo testimonio acompaño y de la cual resulta también mi personería.

Solicito de U. S. que a los fines de la publicación de Edictos que determina la ley se sirva designar el diario LA EPOCA por ser el más conveniente a los intereses de la Sociedad.

Es justicia. — Juan B. Giudice, presidente.

Sentado hoy catorce de julio, año del sello, siendo las dos p. m. Conte. — Frías.

Julio 14 de 1916. — Previa publicación de edictos por quince días en el diario que se menciona, pase al Registro Público de Comercio a sus efectos. — Avellaneda. — Gastón Federico Tobal.

Por disposición del señor Juez de Comercio de la Capital, doctor don Tristán M. Avellaneda, se hace saber por medio del presente que las reformas introducidas a los Estatutos de la Sociedad Anónima "Caja Internacional Mutua de Pensiones", se han mandado inscribir en el Registro Público de Comercio, por medio del auto que dice así: Julio 11 de 1916. Previa publicación de edictos por quince días en el diario que se menciona, pase al Registro Público de Comercio a sus efectos. — Avellaneda. — Ante mí: Gastón Federico Tobal.

EDICTOS JUDICIALES

El señor juez de 1.a instancia en lo civil de la Capital de la República, doctor don Roberto Bunge, ha dispuesto se cite, llame y emplace por el término de treinta días, contados desde la primera publicación del presente, a todos los que se consideren con derecho a los bienes dejados por doña JOSEFA DRAGUE DE GUERRERO, ya sean como herederos o acreedores, para que dentro de dicho término comparezcan a deducir sus acciones en forma, por ante su juzgado y secretaría del que suscribe, bajo apercibimiento de lo que hubiera lugar por derecho.
Bunos Aires, junio 10 de 1916. — Adolfo Rawson, secretario. 1|151 v. 25 julio

El señor juez de 1.a instancia en lo civil de la Capital de la República, doctor Pedro V. Meléndez, ha dispuesto se cite, llame y emplace por el t rmino de treinta días, contados desde la primera publicación del presente, a todos los que se consideren con derecho a los bienes dejados por el CORONEL LORENZO LATORRE, ya sean como herederos o acreedores, para que dentro de dicho término comparezcan a deducir sus acciones en forma por ante su juzgado y secretaría del que suscribe, bajo apercibimiento de lo que hubiere lugar por derecho.
Buenos Aires, junio 5 de 1916. — José C. Migueas, secretario. 1|51 v. julio 14.

El señor juez de 1.a instancia en lo civil de la Capital de la República, doctor don Juan Carlos Lagos, ha dispuesto se cite, llame y emplace por el término de treinta días contados desde la primer publicación del presente, a todos los que se consideren con derecho a los bienes dejados por don PEDRO RAQUILLI, ya sean como herederos o acreedores, para que dentro de dicho término comparezcan a deducir sus acciones en forma, por ante su juzgado y secretaría del que suscribe, bajo apercibimiento de lo que hubiere lugar por derecho.
Buenos Aires, mayo 30 de 1916. — A. Pallejá, secretario. 1|158 v. julio 26.

El señor juez de 1.a instancia en lo civil de la Capital de la República, doctor don Roberto Bunge, ha dispuesto se cite, llame y emplace por el término de treinta días, contados desde la primera publicación del presente, a todos los que se consideren con derecho a los bienes dejados por don ANDRES RICCIARDI, ya sean como herederos o acreedores, para que dentro de dicho término comparezcan a deducir sus acciones en forma, por ante su juzgado y secretaría del que suscribe, bajo apercibimiento de lo que hubiere lugar por derecho.
Buenos Aires, junio 20 de 1916. — Miguel Echegaray, secretario. 1|217 v. agosto

Por disposición del señor juez de 1.a instancia en lo civil de la Capital Federal, doctor don César A. Campos, se cita, llama y emplaza por el término de treinta días, a contar desde la primera publicación del presente, a todos los que se consideren con derecho a los bienes dejados por fallecimiento de doña MANUELA BERGALLI DE LANFRANCO, ya sean como herederos o acreedores, para que dentro de dicho término, comparezcan por ante su juzgado y secretaría del que suscribe, a deducir sus acciones en forma, bajo apercibimiento de lo que hubiere lugar por derecho.
Buenos Aires, 27 de junio de 1916. — Gabriel Fernández, secretario.
1|03 v. agosto 2

Por disposición del juez de primera instancia en lo civil, doctor César A. Campos se cita llama y emplaza a don MAURICIO RIPERT, por el término de quince días a fin de que comparezca a tomar la intervención que le corresponde en el juicio que le sigue don Avelino Rolón, por cobro ejecutivo de pesos, proveniente de una obligación hipotecaria bajo apercibimiento de que si no lo hace en el término fijado, se le dará intervención al señor defensor de ausentes, (art. 80 del Código de Procedimientos).
Buenos Aires junio 22 de 1916. — Norberto Basavilbaso, secretario. 1|222 v. Julio 19

El señor juez de primera instancia en lo civil de la Capital de República, doctor don Roberto Repetto, ha dispuesto se cite, llame y emplace por el término de treinta días, contados desde la primera publicación del presente, a todos los que se consideren con derecho a los bienes dejados por don SEVERO IGARZABAL, ya sean como herederos o acreedores, para que dentro de dicho termisi comparezcan a deducir sus acciones en forma, por ante su juzgado y secretaría del que suscribe, bajo apercibimiento de lo que hubiere lugar por derecho.
Buenos Aires, Julio 6 de 1916. — Juan José Coronado, secretario. 1|269 v. Ag. 12.

El señor juez de primera instancia en lo civil de la Capital de la República, doctor don Roberto Bunge, ha dispuesto se cite, llame y emplace por el término de treinta días, contados desde la primera publicación del presente, a todos los que se consideren con derecho a los bienes dejados por doña MARIA FAVERIO DE MARAZZI, ya sean como herederos o acreedores, para que dentro de dicho término, comparezcan a deducir sus acciones en forma, por ante su juzgado y secretaría del que suscribe, bajo apercibimiento de lo que hubiere lugar por derecho.
Buenos Aires, julio 3 de 1916.
1|227 v. agosto 7.

Por disposición del señor juez de comercio doctor Eduardo M. Naón, secretaría del autorizante, se hace saber: Que en los autos caratulados PASCUAL MASSONE C. CARATHER y Cía. y RODRIGUEZ CORTI, ha recaído el auto al tenor del siguiente. Buenos Aires, junio 30 de 1916. Cítese al demandado por edictos que se publicarán por quince días en el "Boletín Judicial" y LA EPOCA, para que comparezca al juzgado a estar a derecho en el juicio, bajo apercibimiento de nombrársele defensor de ausentes. — Naón. Ante mí: Federico Villafañe.
Buenos Aires, julio 3 de 1916. — Federico Villafañe, secretario. 1|258 v. Julio 24.

Por disposición del señor juez de comercio de la Capital Federal doctor Alberto Estrada, se cita, llama y emplaza por el término de quince días a los señores LORENZO B. IRIARTE y GUALBERTO GUARELLO, para que dentro de dicho término comparezcan a estar a derecho en el juicio que por cobro ejecutivo de pesos le sigue don Leopoldo S. Pereyra, y tomar la intervención que les corresponde bajo apercibimiento de nombrársele Defensor de Ausentes que los represente. Secretario, doctor Ricardo S. Curutchet.
Buenos Aires, junio 20 de 1916. — Ricardo S. Curutchet, secretario.
1|258 v. Julio 28.

Por disposición del señor juez de primera instancia en lo civil de la Capital de la República, doctor don Uladislao F. Padilla, se cita y emplaza por el término de treinta días, a contar desde la primera publicación del presente, a todos los que se consideren con derecho a los bienes dejados por fallecimiento de don ANTONIO LUIS o LUIS FIGINI, ya sean como herederos o acreedores, para que dentro de dicho término, comparezcan por ante su juzgado y secretaría del que suscribe, a deducir sus acciones en forma, bajo apercibimiento de lo que hubiere lugar por derecho.
Buenos Aires, julio 3 de 1916. — Jorge Ferrari, secretario. 1|237 v. agosto 1.

Por disposición del señor juez de comercio de la Capital Federal, doctor Tristán M. Avellaneda, se hace saber a los acreedores de don LORENZO PASTINE, que se ha presentado solicitando convocatoria de acreedores, habiéndose designado el día 31 del corriente mes, a las 3 p. m., para que tenga lugar la junta de verificación de créditos, nombrándose interventores a los acreedores señores José Ferrari, Antonio Devoto y contador al señor Esteban Tiscornia.
Buenos Aires, julio 11 de 1916. — Arturo Navarro, secretario. Palacio de Justicia.
1|302v21Jul.

Por disposición del señor juez de 1.a instancia en lo Civil de la Capital de la República, doctor don Uladislao F. Padilla, se cita y emplaza por el término de treinta días, a contar desde la primera publicación del presente, a todos los que se consideren con derecho a los bienes dejados por fallecimiento de doña LEONOR VIDAL DE COLOSIMO, ya sean como herederos o acreedores, para que dentro de dicho término, comparezcan por ante su juzgado y secretaría del que suscribe, a deducir sus acciones en forma, bajo apercibimiento de lo que hubiere lugar por derecho.
Buenos Aires, junio 24 de 1916. — Juan Carlos Fox, secretario. 1|313 v. 18 agosto

PROFESIONALES

ABOGADOS

Dr. FRANCISCO BEIRO
TALCAHUANO 267 U. T. 796 Libertad

Dr. ANDRES FERREYRA
Estudio: Lavalle 1378
Unión Telefónica 4240 (Libertad)

Dr. VICENTE C. GALLO
Estudio: Avenida de Mayo 1411
U. T. 665 (Libertad)

Dr. FERNANDO SAGUIER
Estudio: Florida 440
U. T. 6087 (Avenida)

Dr. LEOPOLDO MELO
Estudio: Bmé. Mitre 311
U. T. 1913 (Avenida) y 1866 (Juncal)

Dr. HIPOLITO LEYS
Estudio: Lavalle 930, U. T. 3608 (L.)

Estudio de los Dres.
CELESIA y SILVA
Tucumán 900, U. T. 1465 (Libertad)

Dr. LUIS J. ROCCA
Anchorena 626.—U. T. 841 (Mitre)
Estudio: Florida 880, U. T. (Av.)
Esmeralda 1212, U. T. 1521 (Juncal)

Dr. VICTOR M. MOLINA
Estudio: Avenida de Mayo 605
U. T. 4954 (Avenida)

Dr. DOMINGO E. SALABERRY
Defensa 188

Dr. ERNESTO CORVALAN
Estudio: Avenida de Mayo 981
U. T. 3900 (Libertad)

Dr. JOSE M. GIUFFRA
Estudio: Talcahuano 446

Dr. PEDRO A. FOX
Estudio: B. Mitre 754

Dr. RAUL MANRIQUE
Estudio: Av. de Mayo 822
U. T. 193 (Libertad)

Dr. M. ALVAREZ COMAS
Abogado
U. T. 2554, Avenida Sarmiento 412

Dr. JULIO A. ROJAS
Estudio Uruguay 546. Dpto. 3. — U. T. 1955, (Libertad).

L. BOUSQUET y Cía.
Asuntos judiciales. Cobranzas a comisión. Cangallo 521, Esc. 19.

DENTISTAS

Clínica dental nocturna y diurna del
Dr. NATHAN BLITZ
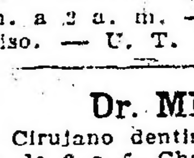
Cirujano Dentista
De 8 a 12 a. m. y de 1 a 6 p. m. Nocturna de 7 p. m. a 2 a. m. — Av. de Mayo 975, primer piso. — U. T. 1672, Lib. — Buenos Aires.

Dr. MIGUEL ELKIN
Cirujano dentista. — Consultas de 9 a 11 y de 2 a 6, Chacabuco 409.

MEDICOS

ANALISIS LABORATORIO Y FARMACIA Abierto Día y Noche
SUIPACHA 477 DOCTORES **NELSON**
U. T. 318 Libertad

SECRETAS-URINARIAS-PIEL
Doctor SARACENI
ESPECIALISTA
Cura rápida de enfermedades secretas. Curación de la avariosis con aplicación sin dolor del
606-914
De 8 a 11 a. m. y de 2 a 9 p. m. Corrientes 1777.

Dr. CASTAÑEDA
Garganta, nariz y oído. Jefe de clínica de la especialidad en el Hospital Durand. — Esmeralda 821. — Consultas de 4 a 6.

Doctor PICCININI
Especialista en enfermedades secretas: gastro intestinales y piel. — Consultas de 11 a 12 a. m. y de 2 a 5 p. m. Consultas 5 pesos, aplicaciones del 914, 20 $. — Corrientes 1211.
196|v|Jul. 16

Dr. A. C. REBUFFO
Enfermos de los ojos
Consultas de 10 a 11 y 2 a 6 p. m.
Bmé. MITRE 1038
Dr. A. NOCETI
Enfermedades de los ojos y prescripción de anteojos. De 1 a 6 p. m.
MAIPU 535

Dr. MAMERTO ACUÑA
Profesor de la Facultad de Medicina. Jefe del Servicio de Niños del Hospital Fernández. Médico del Hospital de Niños. — De 2 a 4 p. m., Maipú 817. 208|v|jl. 22

Dr. MARTIN M. TORINO
Médico cirujano. Enfermedades crónicas e internas. Ha trasladado su escritorio a ARENALES 1640. Consultas de 1 a 2. 219|v|jl. 24

Dr. J. SALLERAS
Médico del H. de Clínicas, Especialista en génito-urinarias. (Riñón, vejiga, uretra, próstata). Consultas de 2 a 4 y de 7 a 8: Salta 378.

Dr. E. G. FIGUEROA
Afecciones intestinales, estómago y abdominales, tratamiento especial de las hemorroides. — Santa Fe 1273. De 4 a 6 de la tarde.

Dr. ENRIQUE E. MANSON
Médico del Hospital Rivadavia, Señoras, Partos y Cirujía abdominal. — Consulta de 2 a 4. Montevideo 927. — Director del Sanatorio Althabe, Crispo y Mánson de la calle Estados Unidos 1038.

Dr. DOMINGO M. CREMONA
Pueyrredón 1883. Consultas: 9 a 11 a. m. todos los días. Lunes, miércoles y viernes de 1 a 3 p. m. Enfermedades de señoras e interna.
209|v|jl. 25

914 POLICLINICO MODERNO 1116
Director Dr. VALLES
SECRETAS AVARIOSIS CURACIONES POR ABONOS DE 10 Y 30 DIAS A 20 Y 50 $
CURAS RAPIDAS SIN DOLOR METODOS PROPIOS
606 DE 8 A 8 P.M. MORENO 835 1206

AVISOS VARIOS

TALLER DE PINTURAS
DE JUAN J. GUERRA
PRESUPUESTOS GRATIS
CIUDAD O CAMPAÑA
SAN SALVADOR 3869

Banco El Hogar Argentino
Av. DE MAYO 886
Tiene casas y departamentos en alquiler, en esta capital y pueblos suburbanos

MUNDO COMERCIAL

BOLSA DE COMERCIO

Primera rueda

Cédula Hipotecaria Argentina de 6 o|o antigua emisión, al contado: 21.000 a 94.10; 150 a 94.20; 12.500 a 94.10; 1000 a 94; total, 36.000.

Id. para fin de mes: 35.000 a 93.90; 10.000 a 93.80; total, 45.000.

Cédula Hipotecaria Argentina de primera serie, nueva emisión, al contado: 14.000 a 94.50.

Id. para mañana: 23.000 a 94.50; 4000 a 94.60; total, 27.000.

Cédulas nacionales de la serie L, al contado: 8000 a 98.

Id. de la serie K, al contado: 8000 a 87.30; 250 0a 87.50; total, 10.500.

Crédito Argentino de 1905, al contado: 53.000 a 90; 15.600 a 90.20; total, 68.600.

Bonos Hipotecarios del Banco de la Provincia de Buenos Aires de 6 o|o, al contado: 6600 a 90.

Bonos Municipales de Pavimentación (cupón semestral), al contado: 41.500 a 72.50.

Certificados Municipales de 7 o|o, al contado: 76.800 a 92.

Id. para mañana: 15.000 a 92.

Deuda Interna Consolidada de la Provincia de Buenos Aires de 5 o|o, 2.a serie, al contado: 28.490 a 61.20.

Salinas Hnos. (Fca. de bolsas), al contado: 72 a 150.

Campos y Quebrachales Puerto Sastre (oro), al contado: 200 a 3.35.

Id. para mañana: 300 a 3.35; 300 a 3.35; 300 a 3.40; total, 600.

Id. para fin de mes: 600 a 3.40.

Banco de Galicia, para mañana: 55 a 73.

Quebrachales Fusionados para mañana.

MERCADO DE VACUNOS

(Liniers)

VENTAS DE HOY

Con una entrada superior a las necesidades del mercado, han dado principio las operaciones en este mercado y con precios más flojos que en la semana anterior.

Los novillos gordos y especiales de frigorífico, vaquillonas, novillitos y terneros de buena gordura y clase, se han cotizado a precios firmes, no así las haciendas criollas y de consumo de poca gordura, que han encontrado difícil colocación y dentro de un límite de precios poco sostenidos; quedando lotes sin venderse debido a la falta de ofertas.

Para cerdos el mercado abrió muy sostenido.

La entrada de hoy en este mercado fué de 6272 cabezas, clasificadas en la siguiente forma: novillos 3930, vacas 1782 terneros 559 y 51 bueyes. Porcinos entraron 892.

Los precios corrientes de la mañana fueron los siguientes:

Bueyes para frigorífico de $ 200 a 223 íd. para consumo, de 95 a 186; novillos mest. especiales para frigorífico, de 185 a 223; novillos íd. íd. de 167 a 181; novillos gordos íd. de 150 a 164; novillos para consumo, de 55 a 145; novillitos para consumo, de 40 a 130; vacas para consumo, de 40 a 150; vaquillonas para consumo, de 46.50 a 130; terneros para consumo, de 15 a 83.

Para porcinos los precios variaron entre pesos 0.32 a 0.42, especiales de 0.44 a 0.45 el kilo.

Bargo Lascurain y Etchegaray—
50 novillos carne gorda Córdoab, pesos 145; 38 novillos gordos íd., 150; 12 novillitos gordos íd., 105; 20 novillitos carne gorda íd., 98; 20 vacas carne gorda íd. 90; 20 vacas carne gorda íd. 86; 20 terneros buenos íd., 55; 5 terneros regulares íd., 40.

Ayaragaray, Schindler y Gowland—
63 novillos carne gorda San Luis, pesos 140.

Accame, Bellini y Cía.—
10 toros gordos Pergamino, pesos 162; 16 novillos flacos íd. 80.

Anasagasti Juan—
6 vacas m. especiales Navarro, pesos 150; 29 vacas gordas íd. 115; 84 vacas gordas Santa Fe 110.

Benítez y Murré—
1 toro criollo buena carne Matanza, pesos 95; 5 vaquillonas flacas íd. 54; 8 novillos flacos íd., 65; 7 novillos íd. 55.

Bunge y Born—
38 vacas carne gorda V. Tuerto, pesos 102; 9 vacas carne gorda íd., 101; 7 vaquillonas carne gorda íd., 82; 10 novillos buena carne íd., 90; 2 novillos buena carne íd. 105; 25 novillos criollos flacos íd. 85.

Bracht y Cía.—
5 vacas carne gorda Santa Fe, pesos 99.50; 5 vacas carne gorda íd. 93.50, 10 vacas carne gorda íd. 89; 11 vacas carne gorda íd., 85.

Cooperativa de Hacendados—
450 novillos m. especiales Pellegrini, pesos 207; 92 vacas especiales íd. 135

Cascallares, Cendoya y Cía.—
2 bueyes carne gorda San Martín, pesos 150; 1 ternero mamón íd. 15; 2 terneros gordos íd. 70.

Cash. Colvill Jones y Cía.—
80 novillos m. especiales C. de Areco, pesos 200.

Crotto Hermanos—
90 novillos carne gorda Córdoba, pesos 140.

Chapar y Cía. Juan—
20 novillos m. especiales Lincoln, pesos 195; 42 novillos m. gordos Puán, 157.

Crespo y Rodríguez—
32 novillos carne gorda Córdoba, pesos 135; 55 novillos carne gorda íd., 105; 43 novillos buena carne íd. 100; 21 novillos criollos íd. íd. 90; 19 novillos carne gorda íd. 131; 4 vacas m. gordas íd. 127; 9 vaquillonas carne gorda íd. 90; 2 vaquillonas especiales íd. 116; 2 vaquillonas carne gogrda íd. 82; 17 novillitos carne gorda Santa Fe 88; 8 vaquillonas buena carne Córdoba 75; 7 toros carne gorda Santa Fe 130; 8 vaquillonas buena carne íd. 76.

Cucullu Felipe L.—
42 novillos m. especiales Córdoba, pesos 223; 10 terneros buenos Olavarría 60; 14 novillos carne gorda Santa Fe 105.

Arzeno Hnos. Fto. B.—
28 novillos flacos Córdoba, pesos 73; 24 vacas flacas íd. 55.

Devoto y Cía. Tomás—
9 vaquillonas criollas buena carne Entre Ríos, pesos 73; 8 vaas buena carne íd. 78; 1 2vacas gordas C. Scárez. 110; 7 terneros buenos Salto 54; 6 bueyes m. especiales íd. 200; 6 bueyes especiales 186; 8 vaquillonas buena carne íd. 75; 10 terneros buenos íd. 65; 3 bueyes m. gordos íd. 170; 23 novillos m. gordos G. Pintos. 157; 6 novillos criollos flacos Santa Fe. 90; 2 taerners gordos íd. 70; 2 novillitos flacos íd. 40.

Garat Bernardo—
6 vacas carne gorda Brandzen, pesos 90; 10 vacas buena carne íd. 80.

González y Bascaran—
30 novillos criollos flacos Río VI. pesos 85; 15 vaquillonas carne gorda íd. 89; 2 terneros buenos íd., 53; 1 ternero regular íd. 45.

Goñi e hijos Ignacio—
20 novillos carne gorda La Plata, pesos 115; 19 vaquillonas íd La Pampa 85; 21 vacas m. gordas Torquinst, 120; 10 novillitos gordos íd. 105; 5 novillitos carne gorda íd. 98; 7 vacas carne gorda íd. 105.

Elordy y Cía. Juan—
14 novillos especiales Córdoba, pesos íd. íd. 51; 37 terneros íd. íd. 64, 1 vaca 175; 9 novillitos m. especiales íd. 128

Dieckman Hermanos—
20 terneros buenos Córdoba, pesos 5?; 16 terneros buenos íd. 51; 32 terneros buenos íd. 51; 37 terneros íd. íd. 64; 1 vaquillona buena carne íd. 64; 1 novillo flaco íd. 66.

Lynch y Cía. Leandro—
13 vacas especiales Euderson, pesos 130; 8 vaquillonas m. especiales íd. 130; 21 novillitos m. especiales íd. 130.

Lalor Juan—
16 novillos carne gorda 9 de Julio pesos 137; 100 novillos m. especiales Córdoba 181; 10 novillitos buena carne íd. 69.50; 13 novillitos buena carne íd. 66; 13 novillitos buena carne íd 69; 12 novillitos carne gorda íd. 81; 8 vacas gordas íd. 117; 80 vacas m. especiales íd. 117; 8 novillos carne gorda íd. 138; 14 novillos buena carne íd. Navarro. 115; 2 vacas m. especiales íd. 90; 6 vacas m. gordas Córdoba 147; 10 vacas gordas íd. 118; 2 vacas especiales íd. 132; 12 novillos carne gorda íd. 141; 16 novillos especiales íd. 167; 2 toros carne gorda Santa Fe, 140.50; 16 novillos buena carne íd. 90.50; 20 novillos flacos íd. 80.50; 11 vacas carne gorda íd. 96; 13 vaquillonas carne gorda íd. 93; 13 vaquillonas buena carne íd. 78; 3 vaquillonas m. gordas íd. 107.50; 5 novillos flacos íd. 55.50; 5 vaquillonas flacas íd. 60.

Lanusse Pedro y Antonio—
25 terneros regulares R. Pérez, pesos 40; 20 terneros regulares íd. 42; 31 terneros buenos íd. 48; 30 terneros buenos íd. 48; 24 terneros buenos íd. 50.50; 30 terneros buenos íd. 55, 24 terneros buenos íd. 53.50, 16 terneros buenos íd. 47; 16 terneros regulares íd. 43; 2 vacas gordas La Pampa, 116; 7 vacas carne gorda íd. 104; 13 novillos m. gordos íd. 158; 2 vacas carne gorda Santa Fe 92.50; 7 terneros buenos íd. 59; 20 novillos buena carne íd. 93; 3 vaquillonas carne gorda 98.50; 5 vaquillonas buena carne íd. 76.50; 65 novillos carne gorda íd. 119; 56 novillos carne gorda íd. 138.50; 19 novillos carne gorda íd. 117; 58 novillos carne gorda íd. 165; 30 novillos m. gordos íd. 165; 10 vacas carne gorda íd 92; 4 toros gordos íd. 160; 13 novillos carne gorda Córdoba 136; 12 novillos buena carne íd. 91; 26 vaquillonas carne gorda íd. 90; 16 vaquillonas carne gorda íd 89; 10 novillitos carne gorda 94; 50 novillos m. gordos íd. 151; 13 novillos carne gorda Saavedra, 138; 15 novillos carne gorda íd. 129; 7 novillos carne gorda íd. 125; 33 terneros especiales íd. Caseros 83; 50 vacas carne gorda Lincoln. 82.50; 25 vacas buena carne íd. 79.50.

Nale Repetto y Cía.—
5 novillitos m. especiales Córdoba pesos 130; 7 novillitos m. gordos íd. 110; 25 novillitos especiales íd., 115; 8 vaquillonas carne gorda íd.. 87; 2 vacas carne gorda íd., 82; 12 novillitos carne gorda íd. 88; 13 vacas carne gorda Santa Fe 95; 13 vacas carne gorda íd. 82; 23 vacas carne gorda íd. 85; 8 vaquillonas b. carne íd. 75; 16 novillitos buena carne íd. 80.

Nogueras y Avalos—
44 novillitos carne gorda La Pampa, pesos 81.50; 1 toruno carne gorda íd. 130; 1 terner obueno íd. 65.50; 2 vacas gordas íd. 109; 6 novillos c. gorda 124.50.

Salaberry y Bercetche—
4 novillos flacos, Santa Fe, a $ 84; 16 novillitos carne gorda id a 95; 17 novillos id id 105; 13 vacas g. y c. gorda id 100; 14 vaquillonas c. gorda id 82; 15 id b. carne id 73.50; 6 id g. y c. gorda id 94; 19 novillos flacos id 64; 10 bueyes m. especiales. Pehuajó, 223; 9 novillos b. carne, Córdoba, 100; 8 novillos g. y c. gorda id 98; id id id 96.50; 3 vacas gordas id 110; 2 vaquillonas flacas, Matanza, 12.50; 2 terneros m gordos, Saavedra, 78.50; 7 id gordos id 70; 2 novillitos g. y c. gorda id 100; 57 novillos m. especiales, Córdoba, 185; 8 id m. gordos id 160; 23 id id, Saavedra, 159; una vaquillona flaca, 25 de Mayo, 46.50; 6 vaquillonas flacas id 21; 3 terneros mamones id 17; 1 toro g. y c. gorda id 141; 2 vacas c. gorda, Casares, 96.50; 4 vaquillonas g. y c. gorda id f8; 2 vacas carne gorda id 8950; 5 vacas gordas id pesos 114.50; 6 novillos m. gordos id 165; 8 novillos g. y c. gorda id 140; 3 novillitos id id id 96.50; 2 vacas b. corne id 80; 12 novillitos id id, Cañuelas, 77; 5 vacas gordas id 115; 5 vacas flacas id 65; 18 novillos flacos id 83.50.

Sansot Beltrán—
10 vacas gordas, Dorrego, a $ 118; 8 vacas g. y c. gorda, Villegas, 100; 16 terneros m. gordos id 76; 11 terneros id id a pesos 75.

Unzué Alzaga y Cía.—
7 vacas especiales, Córdoba, a $ 129; 4 vacas gordas id a 110; 10 vaquillonas m especiales id 122; 9 vacas b. carne id 75; 12 vaquillonas c. gorda id 82; 15 vaquillonas b. carne id 72; 13 novillos id id 100; 12 novillitos g. y c. gorda, id 93; 25 novillos m. especiales, Bolívar, 196; 24 novillos m. gordos id 166; 35 novillitos flacos, 25 de Mayo, 20.

Videla Hnos. y Cía.—
3 bueyes g. y c. gorda, Santa Fe, a pesos 115; 9 vacas flacas id 40; 8 novillitos id id 40; 6 terneros regulares id 30; 6 toritos flacos id 72; 2 vaquillonas especiales, 80; 11 vacas id id 85; 10 vacas b. carne id 70, 2 toros id id 95.

VENTA DE CERDOS

Bargo Lascurain y Etchegaray—
17 cerdos especiales, Córdoba, kilo a $ 0.41.

Amoretti Cayetano—
20 cerdos especiales, M. Paz kilo a pesos 0.41; 50 id buenos, Avellaneda, 0.37

Apheca y Cía. Juan—
20 cerdos especiales, 9 de Julio, kilo a $ 0.40; 40 id buenos id 0.38.

Banco Ganadero Argentino—
51 cerdos flacos, 25 de Mayo, kilo a pesos 0.32.

Bellocq e Hita—
56 cerdos regulares, Alsina, kilo a pesos 0.35.

Oica Antonio—
20 cerdos buenos, 25 de Mayo, kilo a pesos 0.37.

Robredo A.—
40 cerdos buenos, C. Casares, kilo a pesos 0.37.

Turco y Raffo—
34 cerdos m. especiales, 9 de Julio, a pesos 0.44.

Accame, Bellini y Cía.—
20 cerdos especiales, Bragado, a pesos 0.40.

Salaberry y Bercetche—
20 cerdos muy especiales, 25 de Mayo kilo a $ 0.44; 20 id regulares id a 0.39.

Arzeno y Hnos. Fortunato—
20 cerdos buenos, Bolívar, kilo a pesos 0.37.

Lalor Juan—
20 cerdos buenos, Navarro, kilo a pesos 0.38; 20 id id, Bolívar, id a 0.38.

MERCADO DE LANARES

(Tablada)

Con cotizaciones elevadas para todas las categorías de hacienda se efectuaron hoy las transacciones en este mercado.

Es de hacer notar el interés y competencia, con que efectúan los compradores sus operaciones, sobre todo en lotes de capones y ovejas especiales, los que se cotizan a precios bastante elevados.

La entrada del día fué de 9978 cabezas, habiéndose vendido durante la mañana 9790 animales, repartidos en esta forma: La Plata Cold 2118, Las Palmas 432, Compañía Sansinena 725, La Blanca 1746, Argentino Central 861, Armour 1515 Zárate 673 y 1720 para los matarifes locales.

Los precios extremos fueron los siguientes:

Capones para frigorífico, de $ 12 a 19.50 íd. para matadero, de 20 a 23.50; ovejas para matadero, de 12 a 18.60; borregos para matadero, de 8 a 10; íd. para frigorífico, de 10 a 14; corderos para matadero, de 5.30 a 8.70.

VENTAS DE HOY

Méndez y Cía. Jorge M.—
85 capones Frigorífico Torquinst, pesos 16.50; 47 borregos Frigorífico Pigüé, 13.50; 98 borregos íd. íd., 12.40.

Bellocq e Hita—
37 capones Frigorífico Bellocq, pesos 16.70; 145 borregos íd. íd. 14; 193 borregos Gowland, 11.90.

Bunge y Born—
30 capones Frigorífico Pehuajó, pesos 14; 153 borregos íd. íd. 11.80; 12 borregos matadero íd. 8.50.

Devoto y Cía. Tomás—
108 capones Frigorífico La Zanja, pesos 16; 38 borregos íd. íd. 12.30; 73 borregos pelados íd. 10.50.

Lizarralde Hermanos—
35 capones matadero Melo, pesos 21.60; 41 capones íd. íd. 20.10.

Thompjson y Cía. Enrique—
14 capones matadero Wodogate, pesos 12; 103 ovejas matadero íd. 9; 203 borregos íd. íd. 9; 46 corderos matadero íd., 6.50.

Ham Patricio—
17 capones Frigorífico Bacacay, pesos 17; 104 borregos íd. íd. 14.

Bayona Juan—
111 borregos Frigorífico C. Suárez, pesos 15.80; 24 borregos matadero íd., 10.50 70 corderos Frigorífico íd.. 9.50; 21 corderos Frigorífico íd.. 8; 110 borregos matadero A. Corto, 9.80; 100 borregos Frigorífico Erize, 12.70; 74 capones íd. íd. 18.20.

Aphcca y Cía. Juan—
35 borregos pelados Frigorífico Descauville, pesos 12; 10 ovejas Matadero íd., 18.30.

Patrón Costas y Peró—
220 capones matadero C. Suárez, pesos 9.50; 149 capones Frigorífico íd. 9.50 110 capones íd. íd. 9.50.

Podestá y Cía.—
50 borregos Frigorífico Bolívar, pesos 11.30; 66 borregos matadero íd., 9.30.

Linch y Cía. L.—
180 borregos Frigorífico Henderson, pesos 17; 24 borregos íd., 14.

Bargo Lascurain y Etchegaray—
123 capones Frigorífico Piñeyro, pesos 19.50; 45 capones matadero íd., 22; 170 capones íd. Curamalén, 23; 107 borregos matadero Mackenna, 10.30; 99 borregos Frigorífico A. Vista, 10.60; 69 caopnes Frigorífico F. Madero, 16.50; 100 ovejas matadero íd. 18.60; 99 borregos Frigorífico Pigüé, 11.50; 83 borregos matadero í6d., 10; 10 ovejas matadero íd., 16.80; 101 ovejas matadero íd.. 18.40; 109 borregos Frigorífico íd.. 16.20; 31 borregos matadero íd., 13.70; é 106 borregos Frigorífico íd., 19.10; 528 capones Frigorífico San Bernardo, 18.80; 337 borregos Frigorífico Cascada, 11.20; 59 borregos Frigorífico íd., 11.

Goñi hijo Ignacio—
81 capones Matadero Piñeyro, pesos 21.40; 230 capones Frigorífico Caseros, 16.40; 200 capones Frigorífico 12 Octubre, 16.30; 288 capones Frirgoífico Viticola, 12.

Mantel y Cía.—
35 capones matadero Pehuelches, pesos 2?.?; 55 capones Frigorífico íd.. 20; 81 borregos Frigorífico íd. 12.50; 76 capones matadero Dufour, 13; 22 borregos Frigorífico 18.5; 59 capones íd. Aparicio, 18.50; 101 borregos Espartillar, 14.50.

Guillón y Cía. Rodolfo—
50 capones matadero Los Angeles, pesos 8.70; 30 corderos íd. íd. 6.30.

Salaberry y Bercetche—
40 capones Frigorífico Del Valle, $ 16.80; 19 ovejas matadero íd. 14.20; 22 borregos Frigorífico íd.. 10.80; 85 borregos íd. íd. 10.50; 10 borregos íd. A. Corto, 8; 10 ovejas matadero íd. 15.50; 63 ovejas matadero Pigüé, 12; 25 ovejas matadero íd.. 12.

Arzeno Hnos. Fortunato—
75 capones Frigorífico Centenario, pesos 20; 10 capones íd. íd. 17; 31 borregos íd. íd., 14.50.

Unzué Alzaga y Cía.—
149 borregos Frigorífico Fatraló, pesos 14.10.

Oscamou y Cía.—
100 borreg os pelados Frigorífico Saavedra, pesos 14.

Lalor Juan—
198 borregos Frigorífico Curumalén, pesos 13; 100 borregos Frigorífico A. Corti, 12; 108 borregos Matadero Pigüé, 11; 108 borregos matadero íd., 10.50; 20 ovejas matadero Botavia, 14; 85 borregos íd. íd. 12.80; 25 capones Frigorífico Pigüé, 17; 30 borregos íd. íd. 12.30; 75 borregos íd. íd. 12.20; 30 borregos Frigorífico A Corti, 13.20; 10 borregos Frigorífico íd. 13.20; 60 borregos pelados íd. 12.60; 520 borregos pelados Curumalán 13; 152 borregos pelados Pigüé, 11.40.

Méndez Hnos. y Cía.—
35 capones matadero 3 Picos, pesos 16.50; 415 capones Frigorífico íd. 14.50; 80 borregos íd. Saavedra, 12; 208 capones íd. íd. 18; 85 capones íd. íd. 14.50; 113 capones pelados Frigorífico Tosquitas, 19.90; 190 capones pelados 3 Picos, 17; 50 borregos íd. íd. 11.80; 49 capones íd. íd, 14.

Lanusse Pedro y Antonio—
160 capones Frigorífico Saavedra, pesos 18; 180 capones íd. Quatraché, 16; 85 capones matadero Napostá, 13.70; 13 borregos Frigorífico íd., 10.50; 19 capones Frigorífico Saavedra, 16; 14 capones matadero íd., 11.80; 26 borregos Frigorífico íd. 12.80; 56 borregos íd. íd. 12.80; 91 capones matadero Pigüé, 10; 141 borregos Frigorífico íd., 12.80; 56 borregos Frigorífico íd., 11.50; 179 capones Frigorífico Napostá 15; 30 capones Frigorífico íd., 18.10; 97 capones íd. íd. 12.

VALOR DE LA PROPIEDAD

V. S. Lobato y Cía.—
Propiedad calle Yerbal 2347, de 8.66 metros de frente por 43.30 de fondo, en pesos 16.000; promedio pesos 42.06 el metro cuadrado. Comprador señor Salustiano Carnicero.

Terrenos en Avellaneda, dos lotes en las calles Vicente López, Olavarría y Suárez, con una superficie total de 5.556.80 metros cuadrados, en $ 7.500. Venta por orden judicial. Compradores, señores Ramiro García y Cayetano Perroni.

ADUANA

RECAUDACION

La aduana de la capital recaudó desde el 1.o de enero hasta la fecha, por derechos de importación, almacenaje eslingaje, sellos y adicionales, $ 54.330 196.19 curso legal

Diferencia a favor del corriente año, pesos 7.212.219.69 curso legal.

EXPORTACION DE PRODUCTOS DEL PAIS

Se han exportado en el día de ayer por el puerto de la capital los siguientes productos:

Para San Vicente a órdenes: 1.480.000 kilos lino; 2.356.000 kilos maíz; 1.500.000 kilos trigo; 807.550 kilos pasto.

Para Marsella: 1.238.000 kilos maíz.

Para Génova: 120.500 kilos rollizos quebracho; 710.000 kilos maíz.

Para Nueva York: 125.000 kilos extracto quebracho: 87.400 kilos lana.

Para Burdeos: 440.000 kilos harina; 125.000 kilos carnes vacuna congelada.

Para Río de Janeiro: 120.000 kilos pasto; 75.700 kilos papas; 110.000 kilos harina.

Para Pelotas: 216.000 kilos harina.

Para Liverpool: 74.560 kilos lana; 25.000 kilos cerda; 380.000 kilos cuartos vacunos congelados.

Para Londres: 430.000 kilos maíz.

Para Amsterdam: 741.800 kilos maíz

MARÍTIMAS

MAREA Y VIENTO

Desde las 6 hasta las 9 a. m. de hoy, según el semáforo del Riachuelo:

6 a. m., 2 2pies, 4 pulgadas: viento N. O.

7 a. m., 22 pies; viento N. O.

8 a. m., 21 pies, 4 pulgadas; viento N. O.

9 a. m., 21 pies, 4 pulgadas; viento N. O.

VAPORES ESPERADOS

Británico Iddesleigh, de Norfalk, en el dock sud con carbón.

Id. Waneta, de Comodoro Rivadavia, en la dársena sud con petróleo, entró a las 8 a. m.

Id. Fresilian, de Norfolk en el dock sud con carbón.

Id. Virgil, de Liverpool en el dique 3 con carga, entró a las 10 a. m.

Nacional Quequen, de Necochea, en la Boca con carga.

Italiano Coltano, de Newport, en el Riachuelo con carbón.

Noruego Elsa, del Rosario en la dársena norte a completar.

Mañana: Británico Darro, de Liverpool en la dársena norte con pasajeros y carga.

Id. Rembrandt, de Liverpool, en la dársena norte con carga.

VAPORES A SALIR

Británico Deseado, de La Plata para Liverpool con pasajeros y carga.

Id. Highland Pride, del dock sud para La Plata a completar, salió a las 6 a. m.

Francés Samara, de la dársena norte para Burdeos con pasajeros y carga.

Noruego Ruth, del dock sud para San Vicente con carga.

Griego Aghios Gerossimos, del dique 1 para San Vicente a órdenes con carga

Danés Orkild, del dique 1 para Rosario a cargar.

Nacional Vaquillona, de la dársena sud para Patagones con carga.

Crucero brasileño Almirante Brown, de la dársena norte para Río de Janeiro, salió a las 8 a. m.

Acorazado nacional Independencia, de la dársena norte para la rada, salió a las 7 y 30 a. m.

Mañana: británico Highlaand Pride, de La Plata para Londres con pasajeros y carga.

Italiano Toscana, de la dársena norte para Génova con pasajeros y carga.

VAPORES DE LOS RIOS

Llegaron: Viena y Cabo Santa María, de Montevideo.

Luna, de Carmelo.

París, de Salto y escalas.

Dolores Barthe, de Posadas y escalas.

Salen: Viena y Cabo Santa María, a las 10 p. m. para Montevideo.

Mañana saldrá para Asunción y escalas, el vapor Anita Barthe.

LINEA DE LA COSTA SUD

Argentino, en ésta; saldrá el 20 para Punta Arenas.

Asturiano, de ésta para Punta Arenas salió hoy de Deseado.

Pellegrini, de San Antonio, llegó ayer a Madryn.

Presidente Quintana, en ésta; saldrá el 22 para Comodoro Rivadavia.

Presidente Mitre, en Río Gallegos.

Camarones, de ésta para Río Gallegos llegó ayer a San Julián.

Unión, en Bahía Blanca.

Río Negro, en ésta.

Libertad, de Bahía Blanca, llega hoy a ésta.

Atlántica, en ésta.

Vaquillona, saldrá hoy de ésta para Patagones.

LINEA DEL BRASIL

Pomona, salió el 9, de Paraná, para Río Janeiro.

Porvenir, en Paranaguá.

Brasil, en ésta.

Benjamín, en ésta.

Perú, salió el 15 de ésta para Pelotas.

Roma, saldrá hoy de ésta para Río Janeiro.

Toro, salió ayer de ésta para Porto Alegre.

Juanita, de Río de Janeiro, llegó ayer a Paranaguá.

Independencia, en Paranaguá.

ENTRADAS Y SALIDAS DE BUQUES DE ULTRAMAR HABIDAS EN EL PUERTO DE LA CAPITAL, DESDE LAS 8 A. M. DE AYER HASTA LAS 8 A. M. DE HOY:

Entradas: vapor británico El Uruguayo, íd. íd. Highland Loch, íd. íd. Waneta.

Salidas: vapor griego Rosina, íd. íd. Joannis P. Goulandris, íd. británico Highland Pride, crucero brasileño Almirante Barroso, acorazado nacional Independencia.

VAPORES CON CORRESPONDENCIA A SALIR

Hoy: Británico Deseado, llevará correspondencia para Brasil, España, Portugal, Italia, Suiza, Francia, Bélgica, Egipto, Grecia, Gran Bretaña, franqueo simple hasta las 8 a. m. sin alcance.

Hoy: Británico Ortega, llevará correspondencia para Brasil, Cabo Verde, Dinamarca, Rusia, Suecia, Noruega, Holanda, Egipto, Suiza, Gercia, Italia Francia, Bélgica, España, Portugal y Gran Bretaña, franqueo simple hasta las 7 p. m. sin alcance.

Mañana: Británico Highland Pride, llevará correspondencia para Dinamarca, Rusia, Suecia, Noruega, Holanda y Gran Bretaña; franqueo simple hasta las 8 a. m. y con alcance hasta las 7 p. m.

Julio 20: Italiano Savoia y Toscana, llevarán correspondencia para Brasil, Senegal, Suiza, Grecia, Egipto e Italia, franqueo simple hasta las 8 a. m. sin alcance.

VAPORES CON CORRESPONDENCIA A LLEGAR

Mañana: Id. Darro, distribuirá correspondencia de Europa hasta el 25 de junio

Id. íd. México, distribuirá correspondencia de Europa y Brasil hasta el 26 de Junio.

Julio 21: Holandés Hollandia, distribuirá correspondencia de Europa y Brasil hasta el 2 de julio.

"LA MERCANTIL"
ES LA QUE ADELANTA MAS DINERO SOBRE POLIZAS DE EMPEÑO
836 - Lavalle - 836

CASA VACCARO
ESTABLECIDA EN EL AÑO 1883
Para el Cambio General de Moneda y la compra y venta de Acciones y Títulos de renta Nacionales, Provinciales y Extranjeros. Es la casa más recomendada de la República.
SEVERO VACCARO
Av. de Mayo 646 — Buenos Aires

AVISOS POPULARES

SE OFRECE EMPLEADO DE ALMACEN en ramos generales, práctico para la ciudad o campaña, dirigirse A. L., Loreto 3742. 1|314 v. Julio 20.

CONVOCATORIAS

"LA EDIFICADORA DE AVELLANEDA"— Sociedad Anónima. — Avenida General Mitre 27. — Por resolución del directorio y de acuerdo con lo establecido en el artículo 22 de los estatutos, se convoca a los señores accionistas a Asamblea General Ordinaria, que tendrá lugar el lunes 31 del corriente a las 8.30 p. m., en el salón del "Centro Gallego", Avenida General Mitre número 732, de esta ciudad, para tratar la siguiente

ORDEN DEL DIA:

a) Consideración de la Memoria, Balance General y Cuenta de ganancias y pérdidas correspondientes al ejercicio vencido el 30 de junio ppdo.
b) Distribución de utilidades.
c) Elección de dos Directores y un suplente por tres años en reemplazo de los señores doctor Ramón Mignaburu, Lino Landaio y Francisco Ots por cesar en su mandato [illegible] año, en reemplazo de los señores Juan P. Recondo y Celedonio J. Peralta.
d) Considerar la propuesta del Directorio para la adquisición de los derechos de los señores iniciadores a los beneficios que les acuerda el artículo 26 inciso tercero de los Estatutos por los cinco años que les restan y autorizar la operación.
e) Designación de dos señores accionistas para aprobar y firmar el acta en representación de la Asamblea.

Nota: Los accionistas que deseen concurrir a la reunión, deberán presentar sus acciones o certificados a la Gerencia, a más tardar 5 días antes de la fecha señalada para la Asamblea, a fin de obtener la boleta de entrada con anotación del número de votos que les corresponda. Los accionistas podrán hacerse representar por carta-poder, cuyo formulario puede solicitarse en la gerencia.

Por orden. — J. R. Calderwood, gerente. 1|315 v. Julio 31.

LICITACIONES

Intendencia Municipal de la Capital

Llámase a licitación pública para el día 20 del corriente a las dos p. m. para la construcción de obras sanitarias en las caballerizas del hospital Pirovano, de acuerdo con el pliego de condiciones que puede consultarse en la Oficina de Licitaciones. Avenida de Mayo 525, primer piso.

Buenos Aires, 12 de julio de 1916.
El Secretario.

1|285 v. julio 20.

REMATES

A. FERNANDEZ

JUDICIAL. — El lunes 31 de julio a las 3 de la tarde, en mi casa Victoria 654|56, de acuerdo con el siguiente

EDICTO JUDICIAL

Por disposición del señor juez de primera instancia doctor Pedro V. Meléndez, secretaría del que suscribe, en el expediente número 9663, el martillero don A. Fernández, procederá a la venta de una fracción de terreno subdividida en 69 lotes con frente a las calles Bermúdez, Cervantes y Arregui, en Villa Devoto. Este remate se halla sujeto a las siguientes condiciones: Habiéndose vendido la mayor parte de estos terrenos por mensualidades, el que resulte comprador, deberá respetar los contratos existentes por tal concepto, escriturando inmediatamente a todos los que hubieren cancelado, como igualmente en su oportunidad a los que actualmente siguen amortizando, cuando hayan concluído de pagar, quedando a favor del comprador 19 lotes de terreno con 6.310.48 met. cuadrados, 4.159 pesos moneda nacional en efectivo y créditos a cobrar provenientes de los terrenos que no han concluído de pagar, por valor de $ 22.058 moneda nacional. Base por el total: 33.141 $ m|n., quedando facultado el martillero a exigir el 8 o|o como seña a cuenta del precio y el 2 o|o de comisión y la escritura ante el escribano don Tomás Bravo. Más datos en mi secretaría o en el escritorio del martillero, Victoria 654. Buenos Aires, julio 13 de 1916. — **José F. Odcrigo**, secretario.

El **Lunes 31 del corriente**, a las 3 p. m., en mi casa, Victoria 654. — A. Fernández. 1|303v31Jul.

Agustín P. Taurel y Cía

JUDICIAL.— PROPIEDAD CALLE Congreso número 3196, esquina a la de Freyre, de acuerdo con el siguiente EDICTO JUDICIAL. — Por disposición del señor juez de primera instancia de la capital federal, doctor don Pedro V. Meléndez, se hace saber por el término de 15 días que en el juicio seguido por don Ubaldo Navarro contra don Miguel Merello por cobro hipotecario, que los martilleros Agustín P. Taurel y Cía., han sido nombrados para proceder a la venta en público remate de la propiedad situada en el boulevard Congreso hoy número 3196, formando esquina a la calle Freyre, compuesta de 20 metros 79 centímetros de frente a la primera por 34 metros 56 centímetros de fondo y frente a Freyre 19 metros 35 centímetros en el contrafrente y 34 metros 23 centímetros en el costado nordeste. Con la base de las dos terceras partes de su tasación o sean $ 5.488 con 54 centavos m|n., debiendo exigir del que resulte comprador el 8 o|o a cuenta de precio y el 2 o|o de comisión.

El Domingo 30 de julio, a las 4 de la tarde en la misma propiedad. Más datos a la secretaría de don José Cuneo o en el escritorio de los martilleros, Sarmiento 1118. — **José Cuneo**, secretario. 1|293-v julio 29.

V. S. LOBATO y Cía.

JUDICIAL. — EN VELEZ SARSfield. — Martínez Castro 1120, entre Lobos y Monte. Orden del señor juez doctor Julián V. Pera, secretario doctor Alfredo Persiani, juicio don José del Valle Agresar contra don Domingo Franco, por cobro de pesos. Base $ 2.500. El comprador podrá dejar en hipoteca $ 1.000 a un año de plazo con interés de 9 o|o anual, pagadero por semestres anticipados.

EL DOMINGO 23 DE JULIO A LAS 4 P. M., en la misma propiedad. Corresponde al lote 28 de la manzana 19 y mide 8 m. 66 de frente al S. O., por 25 m. 76 en el costado N. O. y 24 m. 90 en el del S. E. Edificio con cerco, pared y jardín al frente, 2 piezas, otra más chica y w. c. Cielorasos de yeso, pisos de pino tea, galería con piso mosaico, agua corriente, etc. Visítese. Seña a cuenta de precio. 8 o|o. Comisión 2 o|o. Otros informes, Rivadavia 639. — V. S. Lobato y Cía. 1|248 v. Julio 22.

FURST ZAPIOLA y Cía.

JUDICIAL. TERRENO CALLE TErrero esquina Linneo. A 1 cuadra de la Av. San Martín. Mide 9.80 metros a Terrero por 15.92 a Linneo, 6 metros en la ochava, 12.78 al NE. y 19.23 al N. O. Base $ 6 los 0.75 decímetros cuadrados. Juez, Dr. Naón, secretaría Villafañe, juicio Scheber de Sahores contra Vamonde de Paz.

El **domingo 16 de julio**, a las 2, sobre el mismo. Planos en Reconquista 434.—Furst Zapiola y Cía.

1|195-v-15 julio

JUAN A. RUA

AVENIDA DE MAYO 572

JUDICIAL. — CASA HUMBOLDT 1344, entre Avenida Rivera y Guayanas, compuesta de tres habitaciones y cocina de material, patio de mosaico, cercos de pared, aguas corrientes, etc. Mide 8 m. 66 de frente por 31 metros 37 poco más o menos de fondo, igual a 10 por 36 varas. Base, 4.600 $. Orden del señor juez doctor Pedro V. Meléndez, secretaría doctor Cúneo, en los autos Leonardo C. de Naale su sucesión. 8 o|o a cuenta del precio. Comisión 2 o|o. Más datos a la secretaría o al martillero Juan A. Rúa Avenida de Mayo 568|72.—Rte. 5011.

El **domingo 16 de julio**, a las 2 en la misma. 1|205-v. julio 15

José R. Martínez

JUDICIAL. — POR DISPOSICION del Sr. Juez en lo Civil Dr. Pedro V. Meléndez, secretaría del autorizante, se hace saber por el término de quince días que en el juicio seguido por doña Teresa Muñoz de Martínez contra doña María Silva Isolina de Tadriz, sobre cobro hipotecario ha sido designado el martillero Sr. José R. Martínez para que proceda a vender en público remate el domingo 30 de julio a las 3 p. m. una propiedad situada en la zona norte de esta capital calle Beruti núm. 1459 hoy 3863, entre Malabia y Canning edificada en un terreno compuesto de 6.92 metros de frente al sur por 57.09 metros de fondo con la siguiente distribución: Vestíbulo, sala, comedor, tres dormitorios, cuarto de baño instalado, con servicio de agua caliente y fría, cocina, una pieza de servicio, despensa, lavadero, w. c., jardín al fondo con plantaciones, luz eléctrica, patios de mosaico, frente moderno imitación piedra con balcon y puerta de hierro forjado, zaguán con revestimientos de mármol y paredes estucadas.

La venta deberá efectuarse tomando como base la suma de **veinte mil pesos moneda nacional**, debiendo previamente publicarse los avisos durante 15 días en los diarios Boletín Judicial y LA EPOCA. Exigirá del comprador el 8 por ciento a cuenta de precio y el 2 por ciento de comisión que será a cargo del mismo. Más datos en la secretaría o en mis oficinas. Av. de Mayo 1334. U. T. 4774 Libertad.

1|309v31Jul.

Ezcurra Hnos
Consignatarios Esmeralda 47
FERIAS PERMANENTES
En GONZALEZ CATAN
Compañía General Buenos Aires
Suspendido hasta nuevo aviso

Rodolfo B Giménez y Cía

JUDICIAL.—EN PATAGONES, TRES propiedades en un solo lote, a saber: 1.o Una fracción de campo en el Partido de Patagones (Prov. de Buenos Aires), sección V., compuesta de 2513 hectáreas, 24 áreas y 25 centiáreas lindando por el N. E. con don Celedonio Miguel (hoy "La Verde" de A. Podestá); por el N. O. con el lote 130 de la sección V.; por el S. O. con Galzusta Hnos. (hoy J. Otermin) y por el S. E. con el establecimiento "San José" de don Carmelo R. Bottazi.

2.o Una fracción de campo en el Partido de Patagones (Prov. de Buenos Aires), sección V., compuesta de 553 hectáreas, lindando por el N. E. con "La Verde" de A. Podestá; por el N. O. con el establecimiento "San José" de don Carmelo R. Bottazi; por el S. O. con Galzusta Hnos. (hoy J. Otermin) y por el S. E. con el océano Atlántico. Se hace presente que según la referencia de los títulos esta fracción figura unida a la anterior en lo que debe haber error, pues entre ambas se encuentra el establecimiento "San José" del señor Bottazzi.

3.o Todos los derechos y acciones al dominio y posesión de una finca situada en el pueblo de Carmen de Patagones (Prov. de Buenos Aires) edificada en un terreno de forma irregular, compuesto de 45m68 de frente al N. E. por 41m135 de fondo al S. O. formando dos martillos: el del costado S. E. en su contra de 11m258 por 31m65 y el del N. O. de 3m464 por 9m52. Linda por el costado N. E. con una calle pública: por el S. O. con doña [illegible], doña Mercedes y don Gabino Crespo; por el S. E. con don Benito Crespo y por el N. O. con doña Petrona Real. Además otra fracción de terreno unida por la parte del S. E. a la anterior que mide 5m19 de frente al N. E. por 21m65 de fondo al S. O. Linda por el frente con calle pública; al S. E. con Cecilio Crespo y por los otros costados con terrenos antes deslindados.

BASE, $ 50.000 m|n.

El martes 25 de julio, a las 3 p. m. en nuestro salón de ventas, Cangallo 328. Orden del señor juez doctor Lagos secretaría Pallejá, en los autos "Podestá con Bottazzi"

A cunta de precio 8 o|o. Comisión 2 o|o.

Informes, Cangallo 328. — Rodolfo B. Giménez y Cía. 1|268-v-julio 24

Bravo Barros y Cía.

TESTAMENTARIA SIFFREDI. — JUDICIAL. — Esmeralda 983 a 985. Azcuénaga 1591 a 1593 esquina Peña. Paraguay 5171 a 5173. Mármol 223 a 225. Peña 2615 y bóveda en la Recoleta. Juez doctor Pedro V. Meléndez, secretario José Cúneo. Testamentaría de doña Angela Rosso de Siffredi y doña Carmen Siffredi.

DETALLE

Esmeralda 983 a 985. —La tercera parte pro-indivisa de esta propiedad. Edificio de altos que puede producir como mínimun $ 450 de renta mensuales. Base de la tercera parte pro-indivisa. $ 17.119.55. Mide 8 m. 06 (9 v. 30) por 30 m. 85 (35 v. 62) en un costado y 30 m. 6? (35 v. 38) en otro; superficie. 247 m. c. 80 (330 v. c. 42). Bajos: Sala. comedor, seis habitaciones, cuarto de baño. cocina y dos patios. Da $ 225 mensuales. Altos: Igual a la anterior. Desocupada. Llaves en los bajos.

EL LUNES 17 DE JULIO A LAS 3 P. M., en nuestro hall, 351 San Martín 361.

Azcuénaga 1591 a 1593, *esquina Peña* 2292 a 2300. — Salón de negocio y casa para vivir. A dos cuadras de las avenidas Las Heras y Pueyrredón. Base 15.768.72 pesos. Renta anual, $ 1.800. Mide 12 m. 50 (14 v. 43) a Azcuénaga, 19 m. 57 (22 v. 65) a Peña, 9 m. 35 (10 v. 45) en un costado y 15 m. 76 (18 v.20) en otro; superficie. 187 m. c. 86 (240 v. v. 50). Local con sótano, dos habitaciones, cocina y patio. Da $ 150 mensuales.

EL DOMINGO 16 DE JULIO A LAS 2 P. M., en la misma propiedad.

Peña 2615. — Entre Laprida y Agüero Casa que produce $ 600 al año. A una cuadra de Pueyrredón y a tres de Las Heras. Base, $ 5.354.66. 9 m. 52 (11 v.) por 11 m. 26 (13 v.); superficie 106 m. c. 75 (142 v. c. 34). Tres habitaciones. cocina y patio.

EL DOMINGO 16 DE JULIO A LAS 2.30 P. M., en la misma propiedad.

Paraguay 5171 a 5173. — Entre Fitz Roy y Humboldt Casa de negocio y familia, que produce $ 840 al año. A dos cuadras de la Avenda Santa Fe. Base, $ 6.309.87. Mide 7 m. 79 (9 v.) por 24 m. 24 (28 v.); superficie, 186 m. c. 40 (248 v. c. 55). Salón, tres habitaciones, una más chica, patio y fondo.

EL DOMINGO 16 DE JULIO A LAS 3 P. M., en la misma propiedad.

Mármol 223 a 225. — Entre Belgrano y Quito. A dos cuadras de Rivadavia y de la Avenida La Plata. Casa de negocio que da $ 1.200 al año. Base, $ 9.532 80. Mide 8 m. 66 por 34 m. 64 (10 v. por 40). Superficie, 299 m. c. 98 (400 v. c.) Local con sótano, dos piezas, cocina, cuarto de baño, galpón con capacidad para cinco animales y depósito para forrajes.

EL DOMINGO 16 DE JULIO A LAS 4 P. M., en la misma propiedad.

Bóveda en la Recoleta. — La tercera pro-indivisa de las sepulturas 1 y 2 y mitad de la N.o 3, del N.o 9, de la sección 20. Base de la tercera parte pro-indivisa. $ 2.222.22. Mide 2 m. 50 por 2 m. 50. Superficie 6 m. c. 25. Frente revestido de mármol, altar, y dos sótanos con 15 catres.

EL LUNES 17 DE JULIO A LAS 3 P. M., en nuestro hall, 351 San Martín 361.

Las escrituras deberán otorgarse por ante la oficina del señor José F. Buttini. Visítense. 8 o|o a cuenta de precio y 2 o|o de comisión. Informes, 351 San Martín 361. — Bravo Barros y Cía.
1|228 v. Julio 15.

CAMPOS EN MISIONES. — JUDICIAL. — Parte de las tierras de Martín Errecaborde y Cía. 7901 hectáreas, en lotes, con frente al Río Uruguay y al arroyo Itacuruaré y sobre el ejido del pueblo San Javier.

El martes 5 de Septiembre, a las 3 de la tarde, en nuestro hall, 351 San Martín 361 (Buenos Aires), de acuerdo con el siguiente

EDICTO JUDICIAL

Por disposición del señor juez de primera instancia en lo federal, Dr. Manuel B. Anchorena, secretaría del autorizante, se hace saber por el término de dos meses, que en el juicio Banco Nacional en liquidación, contra Alvaro Istueta y otros sobre división de condominio. han sido designados los martilleros señores Bravo Barros y Cía., para que procedan a la venta en pública subasta de 7901 hectáreas, 65 áreas, en lotes, situadas en el territorio de Misiones, que son partes de las tierras conocidas por de Martín Errecaborde y Cía.. con frente al río Uruguay y al arroyo Itacuruaré y sobre el ejido del pueblo de San Javier. A saber:

Primera fracción.—Un lote de 3573 hectáreas, 35 áreas, lindando al NO., con tierras fiscales, al este con Gibson Hermanos, al sur con el lote M, y el ejido de San Javier. Base, 3 $ la hectárea.

Segunda fracción. — 3470 hectáreas, 65 áreas, divididas en 50 lotes con superficies varias; lindando al norte con tierras fiscales, al NE. con José M. López, al sudeste y sur con el Río Uruguay y al oeste con el arroyo Itacuruaré. en medio con Kenny y temple. Base, 8 $ la hectárea.

Tercera fracción. — Los derechos a comprar al sobrante existente en el lote K, que forma un triángulo, con una superficie de 857 hectáreas, 65 áreas. Sin base.

Los compradores deberán constituir domicilio en la capital federal. Escritura por ante la oficina del señor R. A. Leguizamón, dentro de los treinta días, a contar desde la fecha de la aprobación del remate. Forma de pago: 5 o|o en seña y a cuenta de precio en el acto del remate. 15 o|o al otorgarse la escritura y el 80 o|o restante en cuatro cuotas semestrales de 20 o|o cada una, a contar desde la fecha de la escrituración, con pagarés hipotecarios e interés de 8 o|o anual. Comisión, 2 o|o.—Buenos Aires, junio 24 de 1916.—Rafael A. Leguizamón, secretario.

Mayores informes y planos, solicítense en nuestra casa, 351 San Martín 361. — Bravo Barros y Cía.
1|243 Sept. 4

EN BARRACAS. — PARA RENTA. — Brandzen 1812 y 1814, entre General Hornos y Herrera. Frente a la plaza Vértiz y a una cuadra de la Avenida Montes de Oca. Edificio de altos que produce 2.280 $ al año. Juez doctor Julián V. Pera, secretario, Dr. Armando Lasplur. Venta ordenada en el expediente anotado al folio 233, del libro núm. 4. Base $ 18.000.

El domingo 30 de julio a las 3 de la tarde, en la misma propiedad. 8m50 (9v81) por 28m30 (32v68) en un costado y 28m80 (33v25) en otro. Bajo: Sala, comedor, cinco habtiaciones, cocina, cuarto de baño y dos patios. Da 90 $ mensuales. Altos: igual distribución que la casa baja, más una habición al frente. Está alquilada en 100 pesos mensuales. Visítese. 8 o|o a cuenta de precio y 2 o|o de comisión. Informes, 351 San Martín 361.—Bravo, Barros y Cía.
1|308v29Jul.

BRAVO Y GALLO

CORRIENTES 562 — 3117 Av.

JUDICIAL. — GURRUCHAGA 686. Entre Velazco y Vera. Edificio moderno. Orden del juez doctor U. F. Padilla. Secretaría Sagüier. Juicio Buenos Aires Building Society Ltda con la sucesión de Andrés Thompson. Base $ 6666.66. Pudiendo quedar en hipoteca el 70 o|o del preci ode venta, en las condiciones usuales de la Sociedad Buenos Aires Building.

El Domingo 30 de julio, a las 3, en la misma propiedad. Mide 8 m. 66 de frente por 18 m. 19 de fondo. Superficie 157 mc. 52. Sala, escritorio, 4 dormitorios, patio, cocina y altillo con escalera de madera. 8 o|o a cuenta de precio y 2 o|o de comisión. Informes, Corrientes 562. U. T. 3117 Avenida. — Bravo y Gallo. 1|299-v. julio 29

NEUMANN Y PEREZ

SUSPENDIDO POR ORDEN JUDICIAL

RIVADAVIA 1255. — U. T. 6766, Libertad. — Judicial. Terreno con frente a la plaza Once de Septiembre, calle Ecuador 82, entre Rivadavia y Bartolomé Mitre. Mide 19m614c de frente; igual contrafrente por 46m59 en el costado norte; 46m63 en el sur. Superficie total 314m2085 mm.

Existe un edificio sin valor. Orden del señor juez en lo federal doctor Tomás Arias en el juicio Banco de la Nación Argentina contra Martínez de Hoz Florencio. Base de venta. pesos 73.136.68 m|n.

El sábado 15 de julio a las 4 p. m. sobre el mismo terreno. Seña, 8 o|o Comisión 2 o|o. Más datos. a los martilleros o a la secretaría del autorizante. — Carlos M. Castellanos.
1|114 vjulio 15

FRANCISCO BANFI

REGIA CASA-QUINTA EN FLORES. Judicial: Calle Montes nº 2150. La manzana comprendida por las calles Monte, Junta, Lautaro y Camacuá donde antes que en ninguna parte volverá la valorización. Próxima a Rivadavia y Provincias Unidas. Superficie: 9.270 metros cuadrados. Base $ 86.520 o sean las dos terceras partes de la tasación. El día 30 de julio, a las 3, en la propiedad procederé a su venta. Orden del juez Dr. Tomás Arias, secretaría N. Castellanos; juicio Banco de la Nación Argentina contra Luis Repeto sobre cobro de pesos, hipotecario.

Edificio soberbio y sólido, carpintería de primera calidad, pisos de madera y mosaico cielorrasos de yeso, catorce piezas, sin contar cocina, ante-cocina carbonera, lavadero, despensa, sótano, baño, w. c., etc. Instalación eléctrica, aguas corrientes, molino y motor a nafta para riego del espléndido y artístico parque y jardín que la circundan con sus fuentes, árboles, plantas, etc. de la mejor calidad. Casa para el quintero: dos piezas grandes, cocina, w. c. Toda cercada con alambre tejido, amplio portón de hierro, pilares de mampostería, etc., etc. Visítese. Seña 8 o|o. Comisión 2 o|o. Por informes Tucumán nº 900.—Francisco Banfi.
1|316 v julio 26

Rodolfo Guillón y Cía

3000 NOVILLOS Y VACAS EN PEHUAJÓ — Haciendas generales para cría e invernada, novillos tipo definido y casi listos, vacas y vaquillonas servidas y un buen conjunto de hacienda gorda, para matadero. 70.o gran remate-feria a efectuarse en nuestro local de ventas, distante 10 cuadras de la estación Pehuajó, F. C. Oeste.

El domingo 16 de julio, a la 1 p. m., con las haciendas a la vista, debidamente clasificadas y de acuerdo con el detalle siguiente:

300 novillos de 3 años, muy buena clase, listos y casi listos.
200 novillos de 2 1|2 años, alta mestización, carne gorda y gordos.
400 novillos de 2 años, clase especial, en su mayoría mochos.
380 novillos de 1 1|2 a 2 años, especiales en clase y estado 2 marcas.
200 novillitos de 1 año, gran estado, especial desarrollo.
350 vacas con cría, alta mestización y estado.
250 vacas secas, buena clase, especiales para cría.
150 vacas especiales en clase y gordura, para frigorífico y matadero.
180 vacas muy buena clase, gordas.
210 vacas muy buena clase y estado, servidas.
250 vaquillonas de 2 y 3 años, gran clase y estado, servidas.

Trenes:

Once-Pehuajó—Los interesados que concurran desde la capital, tienen que tomar el tren que sale de la estación Once el sábado 15, a las 9 p. m., ese tren pasa por Bragado a la 1.30 a. m.. por 9 de Julio a las 2.52 a. m., por Carlos Casares a las 4.11, llegando a Pehuajó el domingo 16, a las 5.63 donde quedarán los coches dormitorios, pudiendo regresar el mismo día por el nocturno que sale de Pehuajó a las 10.50 p. m., y llega a Once el lunes a las 7.5 a. m.

Toay-Pehuajó—Tienen tren la víspera del remate que sale de Toay a las 4.50 p. m., pasando por Santa Rosa a las 5.2 p. m., Catriló 6.41 p. m.. Pellegrini 7.27 p. m., Trenque Lauquen 8.33 p. m., y llega a Pehuajó a las 10.35 p. m., donde los concurrentes pueden pernoctar.

Comisión. 2 o|o a cada parte en vacunos y lanares y 3 o|o ídem en reproductores y yeguarizos.

Otros informes y pedidos de local, solicítense a nuestros escritorios de Pehuajó, en nuestras sucursales o en Buenos Aires, Suipacha 137. — Rodolfo Guillon y Cía. 1|293-v-15 jul.

DELFOR DEL VALLE

SARMIENTO 643

JUNDICIAL. — CALLE GORRITI 3433. — 8m53 por 22m59 al oeste y 20m39 al este; 8m19 contrafrente. 5 habitaciones, cocina, w. c., etc., pisos pino de tea, puertas ídem, celosías, pisos de mosaico. Por orden del señor juez de primera instancia en lo civil Dr. César A. Campos, secretaría Burgueño, en la sucesión de doña Tránsito Camaño de Barrionuevo.

Tasación, 8000 $ m|n. Base 2|3 partes 5.333.33 $ m|n.

Seña, 8 por ciento. Comisión, 2 o|o

El SABADO 22 DE JULIO, a las 3 de la tarde. Datos, Sarmiento 643. — D. del Valle. 1|255vjul. 21

Banco Hipotecario Nacional

CAPITAL

POR EJECUCION JUDICIAL. CASA calle Añasco número 945, entre las de Planes y Franklin. N.o H.o 10825, serie C. H. A. 6 o|o. El Banco Hipotecario Nacional rematará en su local el miércoles 2 de agosto de 1916, a la 1 p. m., una casa ubicada en la calle Añasco número 945 (antes núm. 935 entre las de Planes y Franklin, con edificio compuesto de 3 habitaciones, cocina, w. c., etc., y terreno que mide: 8.66 metros de frente al O, igual extensión en el contrafrente al E. y 34.64 metros en los costados S. y N.

BASE DE VENTA $ 6.000

El comprador continuará haciendo el servicio de la hipoteca originaria de $ 4.600 que reconoce la propiedad, reducida hoy a $ 4.336 con 331 milésimos y abonará en dinero el exceso sobre esta suma hasta el precio de compra. Los títulos pueden ser examinados en la oficina del Banco antes del remate. Verificado éste no habrá lugar a reclamo. Seña 5 o|o, y comisión 1 o|o que serán exigidas en efectivo en el acto del remate, el que se efectúa con sujeción a lo dispuesto en las leyes vigentes números 8172 y 9155. Por informes ocurrir al Banco Hipotecario Nacional.

Aviso iniciado en LA EPOCA el 17 de julio de 1916. 1|319-v-ag. 2

TERRITORIO NACIONAL DEL RIO NEGRO

POR EJECUCIOS JUDICIAL. 10.000 hectáreas de campo ubicado en el territorio nacional de Río Negro, sección I. A. I, fracción D. N.o H.o 27675, serie K. El Banco Hipotecario Nacional rematará en su local calle 25 de Mayo núm. 245 (capital federal) el miércoles 2 de agosto de 1916, a las 2 de la tarde un campo ubicado en el territorio nacional de Río Negro, sección I. A. I., fracción D., lote núm. 3, con superficie de 10.000 hectáreas ubicadas a cinco leguas hacia el N., del Océano Atlántico y 7 leguas hacia el N. E. del puerto San Antonio. Linda por el N., con el lote 23 de la fracción E. fiscal; por el E. con el lote 4, fracción D. fiscal; por el S. con terrenos fiscales del lote 8, fracción D. y por el O con el lote 2, fracción D.

BASE DE VENTA $ 51.000

El comprador continuará haciendo el servicio de la hipoteca originaria de $ 50.000 que reconoce la propiedad, reducida hoy a $ 43.613 con 836 milésimos y abonará en dinero el exceso sobre esta suma hasta el precio de compra. Los títulos pueden ser examinados en la oficina del Banco antes del remate. Verificado éste no habrá lugar a reclamo. Seña 5 o|o y comisión 1 o|o que serán exigidas en efectivo en el acto del remate, el que se efectuará con sujeción a lo dispuesto en las leyes vigentes números 8172 y 9155. Por informes ocurrir al Banco Hipotecario Nacional.

Aviso iniciado en LA EPOCA el 17 de julio de 1916. 1|320-v-ag. 2

TERRITORIO NACIONAL DEL RIO NEGRO

POR EJECUCION JUDICIAL. 4.400 hectáreas de campo ubicado en el territorio nacional del Río Negro, sección I. A. I., fracción A. N.o H.o 33100. serie L. El Banco Hipotecario Nacional rematará en su local calle 25 de Mayo núm. 245 (capital federal) el miércoles 2 de agosto de 1916, a las 2.30 p. m. una fracción de campo de 4.400 hectáreas ubicadas en el territorio nacional del Río Negro, sección I. A. I., fracción A., formado por el lote 6 con una superficie de 472 H. 69 a. 45 c.; por el lote 7 de 3779 H., 29 a. 74 c., y por la parte E. del lote 8 de 148 H. 8 a1., lo que forma una superficie total de 4.400 hectáreas.

Linda por el N. E. con los lotes 15 y 16 sección VI. (Valentín Feilberg) y en los lotes 1, 2 y 3 de la sección V. (Liborio Bernal); por el S. E., y el S., con más tierras del lote 6 de la fracción A., sección I. A. I. (Pedro Claypole) y con terrenos de los lotes 15, 14 y 13 de la misma sección y por el O. y N. O. con más terreno del lote 8 de la misma sección A.

BASE DE VENTA $ 13.000

El comprador continuará haciendo el servicio de la hipoteca originaria de $ 12.000 que reconoce la propiedad. reducida hoy a $ 10.374 con 821 milésimos y abonará en dinero el exceso sobre esta suma hasta el precio de compra. Los títulos pueden ser examinados en la oficina del Banco antes del remate. Verificado éste no habrá lugar a reclamo. Seña 5 o|o y comisión 1 o|o que serán exigidas en efectivo en el acto del remate. el que se efectúa con sujeción a los dispuesto en las leyes 8172 y 9155. Por informes ocurrir al Banco Hipotecario Nacional

Aviso iniciado en LA EPOCA el 17 de julio de 1916. 1|318-v-ag. 2

CAPITAL

CASA CALLE ADAOZ N.o 971 ENtre las de Loyola y Castillo. N.o H.o 10069, serie C. H. A. 6 o|o. El Banco Hipotecario Nacional rematará en su local el miércoles 2 de agosto de 1916, a las 12.30 p. m.. una casa ubicada en la calle Aráoz número 791 (antes número 889) con edificio en el estado en que se encuentra el que se compone de cuatro piezas, cocina, etc. y terreno que mide: 8.66 metros de frente al N. O., por 27.80 metros de fondo en el costado N. E., y 27 70 metros en el del S. O., teniendo en su contrafrente al S. E., 8.76 o lo poco más o menos que resulte.

BASE DE VENTA $ 5.000

El comprador continuará haciendo el servicio de una hipoteca de $ 5.000 que reconoce la propiedad. reducida hoy a 4.713 con 403 milésimos y abonará en dinero el exceso sobre esta suma hasta el precio de compra. Los títulos pueden ser examinados en la oficina del Banco antes del remate. Verificado éste no habrá lugar a reclamo. Seña 5 o|o y comisión 1 o|o que serán exigidas en efectivo en el acto del remate, el que se efectúa con sujeción a lo dispuesto en las leyes vigentes números 8172 y 9155. Por informes ocurrir al Banco Hipotecario Nacional.

Aviso iniciado en LA EPOCA el 17 de julio de 1916. 1|321-v-ag. 2

SUCURSAL LA PLATA

POR EJECUCION JUDICIAL. — Casa quinta en el partido de Lomas de Zamora. Préstamo N.o H.o 1007|5153, serie C. H. A. 6 o|o de $ 28.000.

El Banco Hipotecario Nacional rematará en el local de su sucursal en la ciudad de La Plata, establecida en la calle 51, número 529, el día LUNES TREINTA Y UNO DE JULIO DE MIL NOVECIENTOS DIEZ Y SEIS, A LAS DOS DE LA TARDE, una casa quinta ubicada en el partido de Lomas de Zamora, jurisdicción de la provincia de Buenos Aires, próxima a la estación Temperley, designada en el plano a que se refiere su título como parte de la manzana letra g., en la calle Cuyo, antes Avellaneda, entre las de Garay y otra sin nombre, con su terreno que es parte de mayor superficie y que por esta operación sólo afecta 19,70 metros en su línea del frente rumbo N. E., lindando con la calle Cuyo; 47 metros 25 centímetros en su línea rumbo S. E., con más terreno el señor José Monconill; 19,70 metros en su línea del contrafrente rumbo S. O., lindando con propiedad del doctor González y 47,25 metros en su línea del costado, rumbo N. O., lindando con otro chalet en construcción del mismo señor José Monconill; todo lo cual encierra una superficie total de 930 metros 8250 milímetros cuadrados, datos todos estos que se toman del plano especialmente levantado para la constitución de este derecho real y corre agregado al expediente respectivo.

BASE DE VENTA, $ 41.700

El comprador continuará haciendo el servicio de la hipoteca originaria de $ 28.000, que reconoce la propiedad, reducida hoy a $ 26.013 con 116 milésimos y abonará en dinero el exceso sobre esta suma hasta el precio de compra. Los títulos pueden ser examinados en la oficina del Banco antes del remate. Verificado éste, no habrá lugar a reclamo. Seña 5 o|o y comisión 1 o|o que serán exigidas en efectivo en el acto del remate, el que se efectúa con sujeción a lo dispuesto en las leyes vigentes números 8172 y 9155. Por informes ocurrir al Banco Hipotecario Nacional (25 de Mayo N.º 245, capital federal) o a su sucursal en La Plata.

Aviso iniciado en LA EPOCA el 14 de julio de 1916. 1|307v31Jul.

CAPITAL

FINCA CALLE SAN MARTIN NUmeros 467|73|75, entre las de Corrientes y Lavalle. N.o H.o 11424. Serie C. H. A. 6 o|o.

El Banco Hipotecario Nacional rematará en su local el MARTES 18 DE JULIO DE 1916, A LA 1.30 P. M., una finca ubicada en la calle San Martín números 467|73|75 (antes números 215|19), entre las de Corrientes y Lavalle con edificio compuesto de planta baja y planta alta, con las siguientes distribuciones: PLANTA BAJA, con entrada por los números 467 y 473, consta de un gran salón para negocio, una habitación, dos piezas, cocina, w. c. y dos piezas de servicio en entrepiso; PLANTA ALTA, con entrada por el número 475, consta de un salón y una habitación al frente, vestíbulo, seis piezas, dos cuartos de baño, cocina, mingitorio, y en los altos dos piezas de servicio. Terreno mide: 15.15 metros de frente al O. por 30.31 metros de fondo al E., o lo más o menos que resulte.

BASE DE VENTA, $ 180.000

El comprador continuará haciendo el servicio de la hipoteca originaria de $ 150.000 que reconoce la propiedad, reducida hoy a $ 141.402 con 091 milésimos y abonará en dinero el exceso sobre esta suma hasta el precio de compra. Los títulos pueden ser examinados en la oficina del Banco antes del remate. Verificado éste no habrá lugar a reclamo. Seña 5 o|o y comisión 1 o|o que serán exigidas en efectivo en el acto del remate, el que se efectúa con sujeción a lo dispuesto en las leyes vigentes números 8172 y 9155. Por informes ocurrir al Banco Hipotecario Nacional.

Aviso iniciado en LA EPOCA el 1.º de julio de 1916. 1|213-v. julio 18

SUCURSAL PARANA

CAMPO EN EL DISTRITO PRIMERO del Departamento Gualeguay con superficie de 105 hectáreas, 56 áreas y 25 centiáreas. Préstamo No. Ho. 1190|29867 serie L, de $ 14.000. El Banco Hipotecario Nacional rematará en el local de su sucursal en la ciudad de Paraná, establecida en la calle Buenos Aires 135, EL MIERCOLES DIEZ Y NUEVE DE JULIO DE MIL NOVECIENTOS DIEZ Y SEIS A LAS TRES DE LA TARDE, un campo con todo lo que sea anexo y le pertenezca, sito en el Distrito Primero del Departamento Gualeguay, compuesto de 105 hectáreas, 56 áreas y 25 centiáreas, lindando: al Norte con el establecimiento "El Chañar", al Sud con don Juan Rosa Mac Dougall, al Este con don Fermín Pensotti y al Oeste con doña Severa A. de Mac Dougall.

BASE DE VENTA $ 26.000

El comprador continuará haciendo el servicio de la hipoteca originaria de $ 14.000 que reconoce la propiedad, reducida hoy a $ 12.589 con 018 milésimos y abonará en dinero el exceso sobre esta suma hasta el precio de compra. Los títulos pueden ser examinados en la oficina del Banco antes del remate. Verificado éste, no habrá lugar a reclamo. Seña 5 o|o y comisión 1 o|o que serán exigidas en efectivo en el acto del remate, el que se efectúa con sujeción a lo dispuesto en las leyes vigentes números 8172 y 9155. Por informes ocurrir al Banco Hipotecario Nacional (25 de Mayo 245, capital federal) o a su sucursal en Paraná.

Aviso iniciado en LA EPOCA el 3 de julio de 1916. 1|218vjl. 19

CAPITAL

POR EJECUCION JUDICIAL. — Casa calle Yatay números 1047 y s|n., entre las de Rocamora y Guardia Vieja. N.o N.º 29.826. Serie L.

El Banco Hipotecario Nacional rematará en su local el VIERNES 21 DE JULIO DE 1916, A LA 1.30 P. M., una casa ubicada en la calle Yatay números 1047 y s|n., entre las de Rocamora y Guardia Vieja, con edificio compuesto de una casa con negocio y cuatro departamentos, con las siguientes distribuciones: CASA DE NEGOCIO se compone de sala con sótano, dos habitaciones, cocina, w. c., etcétera. 1.º, 2.º y ULTIMO DEPARTAMENTO: consta cada uno de dos habitaciones, cocina, w. c., etc., 3.o DEPARTAMENTO: se compone de comedor, una habitación, cocina y w. c. y en altos una pieza de servicio. Terreno mide: 8.66 metros de frente al O., por 44.64 metros de fondo.

BASE DE VENTA, $ 9.000

El comprador continuará haciendo el servicio de la hipoteca originaria de $ 8.000 que reconoce la propiedad, reducida hoy a $ 7.193 con 725 milésimos y abonará en dinero el exceso sobre esta suma hasta el precio de compra. Los títulos pueden ser examinados en la oficina del Banco antes del remate. Verificado éste no habrá lugar a reclamo. Seña 5 o|o y comisión 1 o|o que serán exigidas en efectivo en el acto del remate, el que se efectúa con sujeción a lo dispuesto en las leyes vigentes números 8172 y 9155. Por informes ocurrir al Banco Hipotecario Nacional.

Aviso iniciado en LA EPOCA el 5 de julio de 1916. 1|243-v. julio 21

CAPITAL

POR EJECUCION JUDICIAL. — Casa calle *Nazca* número 446, entre las de Avellaneda y Bogotá. N.º H.º 8812. Serie C. H. A. 6 o|o.

El Banco Hipotecario Nacional rematará en su local el VIERNES 21 DE JULIO DE 1916, A LAS 12.30 P. M., una casa ubicada en la calle Nazca número 446, con edificio compuesto de sala. cuatro habitaciones. baño, w. c., cocina. etc.; y terreno que mide: 10.77 metros de frente al E., por 49 55 metros de fondo.

BASE DE VENTA, $ 10 500

El comprador continuará haciendo el servicio de la hipoteca originaria de $ 6.000 que reconoce la propiedad, reducida hoy a $ 5.531 con 466 milésimos y abonará en dinero el exceso sobre esta suma hasta el precio de compra. Los títulos pueden ser examinados en la oficina del Banco antes del remate. Verificado éste no habrá lugar a reclamo. Seña 5 o|o y comisión 1 o|o que serán exigidas en efectivo en el acto del remate, el que se efectúa con sujeción a lo dispuesto en las leyes vigentes números 8172 y 9155. Por informes ocurrir al Banco Hipotecario Nacional.

Aviso iniciado en LA EPOCA el 5 de julio de 1916. 1|244-v. julio 21

CAPITAL

FINCA. — AVENIDA ALVEAR números 3144 y (3154 en tinta), con frente también a la calle Cerviño, entre las de Coronel Díaz y Ocampo. N.º H.º 17.548. Serie C. H. A. 6 o|o.

El Banco Hipotecario Nacional rematará en su local el MARTES 25 DE JULIO DE 1916, A LAS 2.30 P. M., una finca ubicada en la Avenida Alvear números 3144 y (3154 en tinta), con frente a la calle Cerviño. entre las de Coronel Díaz y Ocampo. Edificio se compone: Con entrada por el N.º 3144, consta de dos locales al frente, un gran galpón, y otro al fondo. Sobre una parte del frente y en planta alta tiene cuatro piezas, cocina. cuarto de baño, w. c. y una piecita. Con entrada por el N.º 3154, se compone de dos piezas, una piecita, cocina, w. c. y un galpón. Los galpones son todos de dos pisos. Terreno mide: 36.42 metros de frente al N. o N. E., por 76.20 metros de fondo en el costado E. o S. E., y 54.34 metros en el O. o N. O., teniendo a la terminación de esta línea un martillo en contra de 17.32 metros N. O. a S. E., por 28 metros de N. E. a S. O., hasta dar con la línea del contrafrente al S. o S. sobre la calle Cerviño, donde mide 20 metros, debiendo entenderse estas medidas con lo poco más o menos que resulte entre muros.

BASE DE VENTA, $ 203.000

El comprador continuará haciendo el servicio de la hipoteca originaria de $ 170,000 que reconoce la propiedad, reducida hoy a $ 162.441 con 515 milésimos y abonará en dinero el exceso sobre esta suma hasta el precio de compra. Los títulos pueden ser examinados en la oficina del Banco antes del remate. Verificado éste no habrá lugar a reclamo. Seña 5 o|o y comisión 1 o|o que serán exigidas en efectivo en el acto del remate, el que se efectúa con sujeción a lo dispuesto en las leyes vigentes números 8172 y 9155. Por informes ocurrir al Banco Hipotecario Nacional.

Aviso iniciado en LA EPOCA el 8 de julio de 1916. 1|272-v. julio 25

CAPITAL

POR EJECUCION JUDICIAL — Finca calle Canning números 5 y 15, esquina a la de Warnes números 375 87|95|97|99. N.º N.º 17.674. Serie C. H. A. 6 o|o.

El Banco Hipotecario Nacional rematará en su local el LUNES 24 DE JULIO DE 1916, A LAS 2 P. M., una finca ubicada en la calle Canning números 5 y 15, esquina a la de Warnes números 375|99, con edificio compuesto de planta baja y cuatro pisos altos con las siguientes distribuciones: PLANTA BAJA, consta de 6 departamentos, cuatro de los cuales tiene cada uno un salón para negocio con sótano, una habitación, baño, cocina y dos piezas chicas en entrepiso, teniendo entradas estos negocios por la calle Warnes números 375|87|95|99, y Canning números 5 y 15 y los otros dos departamentos interiores con entrada por la calle Warnes número 397, consta cada uno de dos habitaciones, baño, cocina y dos piezas en el entrepiso; además una pieza, cocina, w. c. y dos piezas para el portero. — PRIMER PISO ALTO, compuesto de 8 departamentos, 4 de los cuales tienen dos habitaciones, baño, cocina y dos piezas chicas en entrepiso; otros dos con una habitación más, y los otros dos constan de 2 habitaciones, una pieza, baño, cocina y una pieza en entrepiso. — II, III y IV PISOS ALTOS, tienen igual distribución que el anterior, teniendo todos estos departamentos altos entrada por la calle Warnes número 397. Terreno mide: 23.45 metros de frente al N. O. sobre la calle Canning; 12 metros en la ochava que mira al O.; 23.45 metros al S. o S. O. sobre Warnes; 21 metros 277 milímetros en el costado E. o S. E. y 21 metros 277 milímetros en el E. o N. E.

BASE DE VENTA, $ 171.000

El comprador continuará haciendo el servicio de la hipoteca originaria de $ 170.000 que reconoce la propiedad, reducida hoy a $ 162.441 con 515 milésimos y abonará en dinero el exceso sobre esta suma hasta el precio de compra. Los títulos pueden ser examinados en la oficina del Banco antes del remate. Verificado éste no habrá lugar a reclamo. Seña 5 o|o y comisión 1 o|o que serán exigidas en efectivo en el acto del remate, el que se efectúa con sujeción a lo dispuesto en las leyes vigentes números 8172 y 9155. Por informes ocurrir al Banco Hipotecario Nacional.

Aviso iniciado en LA EPOCA el 8 de julio de 1916. 1|273-v. julio 24

SUCURSAL LA PLATA

VARIAS FRACCIONES DE TERRENO en el partido de Moreno, hoy General Sarmiento. Préstamo N.º H.º 522|2381. Serie C. H. A. 6 o|o de $ 33.000.

El Banco Hipotecario Nacional rematará en el local de su sucursal en la ciudad de LA PLATA, establecida en la calle 51 número 529, el día LUNES VEINTICUATRO DE JULIO DE MIL NOVECIENTOS DIEZ Y SEIS, A LAS TRES DE LA TARDE, los siguientes inmuebles con todo lo en ellos edificado y adherido al suelo: **Primero:** Un lote de terreno ubicado en el pueblo de San Miguel, cuartel 2.ª del partido de Moreno, hoy General Sarmiento, designado en el plano respectivo como lote N.º 3 de la fracción letra O., compuesto de una superficie total de 19.870 metros 70 centímetros cuadrados, lindando: al N. E., con A. Dordoni y otro; al N. O., con Genara de Navarro; al S. O. con los lotes 1 y 2 de la fracción O. y al S. E. calle en medio con el lote 9 de la fracción letra P. **Segundo:** dos fracciones de terreno situadas en el partido de Moreno, hoy General Sarmiento, a inmediaciones del Paso de Morales y río de las Conchas, compuesta la fracción 1.ª de 259 metros 800 milímetros de frente al N. E. por 29 metros 900 milímetros de fondo al S. O. y la fracción segunda de 64.80 metros de frente al N. O. por 395 metros 7 decímetros de fondo, previniéndose que por el costado N. E. a los 259,80 metros tiene un martillo a su favor que se compone de 189 metros cuadrados; lindando ambas fracciones por N. E. con don Hipólito Beche; por el S. O. con Gaspar Blanco; por el N. O. con Dehirrestre y por el S. E. con Pablo Courregir. **Tercero:** Un lote de terreno situado en el pueblo denominado San José del Pilar, en el paraje llamado Bella Vista, partido de Moreno, hoy General Sarmiento, señalado en el plano respectivo con el Nº 4 de la manzana H. compuesto de 2.300 metros cuadrados; lindando al S. O. con el lote 1 de la fracción R.; al S. E. con el lote 3 de la fracción Q., ambos calle en medio; al N. E. con el lote 2 y el N. O. con el lote 3. **Cuarto:** Una fracción de terreno situada en el partido del Pilar, hoy General Sarmiento, compuesta de 8.970 metros cuadradas; lindando: al S. E. con calle; al N. E. con Courregir; al S. O. con León Gallardo y al N. O. con Antonio Dordoni.

BASE DE VENTA, $ 47.000

El comprador continuará haciendo el servicio de la hipoteca originaria de $ 33.000 que reconoce la propiedad, reducida hoy a $ 30.423 con 065 milésimos y abonará en dinero el exceso sobre esta suma hasta el precio de compra. Los títulos pueden ser examinados en la oficina del Banco antes del remate. Verificado éste no habrá lugar a reclamo. Seña 5 o|o y comisión 1 o|o que serán exigidas en efectivo en el acto del remate, el que se efectúa con sujeción a lo dispuesto en las leyes vigentes números 8172 y 9155. Por informes ocurrir al Banco Hipotecario Nacional.

Aviso iniciado en LA EPOCA el 8 de julio de 1916. 1|274-v. julio 24

SUCURSAL SAN LUIS

POR EJECUCION JUDICIAL. — Casas en la ciudad de Mercedes. Préstamo N. º H.º 217|17654. Serie C. H. A. 6 o|o de $ 6.500.

El Banco Hipotecario Nacional rematará en el local de su sucursal en la ciudad de San Luis, establecida en la calle San Martín N.º 494 el día LUNES VEINTICUATRO DE JULIO DE MIL NOVECIENTOS DIEZ Y SEIS, A LAS TRES DE LA TARDE, dos casas contiguas ubicadas en la ciudad de Mercedes, jurisdicción de la provincia de San Luis, calle General Pedernera esquina a la de Junín N.º 352; compuesta la primera de planta baja y alta con cuatro piezas y demás dependencias; y la segunda de planta baja con el mismo número de habitaciones que la anterior. Su terreno mide 21.65 metros de este a oeste por 43.30 metros de sur a norte, lo que hace una superficie de 937 metros 44 1|2 decímetros cuadrados; lindando al norte con herederos Páez; al sur con la calle Junín; al este con la calle General Pedernera y al oeste con don Avelino Luna.

BASE DE VENTA, $ 10.300

El comprador continuará haciendo el servicio de la hipoteca originaria de $ 6.500 que reconoce la propiedad, reducida hoy a $ 6.210 con 999 milésimos y abonará en dinero el exceso sobre esta suma hasta el precio de compra. Los títulos pueden ser examinados en la oficina del Banco antes del remate. Verificado éste no habrá lugar a reclamo. Seña 5 o|o y comisión 1 o|o que serán exigidas en efectivo en el acto del remate. el que se efectúa con sujeción a lo dispuesto en las leyes vigentes números 8172 y 9155. Por informes ocurrir al Banco Hipotecario Nacional.

Aviso iniciado en LA EPOCA el 8 de julio de 1916. 1|275-v. julio 24

CAPITAL

POR EJECUCION JUDICIAL. — Casa calle Cucha-Cucha N.o 917, entre las de Planes y Franklin. N.o H.o 12890. Serie C. H. A. 6 o|o. El Banco Hipotecario Nacional rematará en su local el VIERNES 28 DE JULIO DE 1916, a la 1 p. m., una casa ubicada en la calle Cucha-Cucha número 917, con edificio compuesto de 3 habitaciones, 1 piecita, cocina, baño, etc. y terreno que mide: 8.66 metros de frente al O., igual extensión en el contrafrente al E., por 16.61 metros de fondo en el costado S., y 16.36 metros en el del N., o lo más o menos que resulte.

BASE DE VENTA $ 5000

El comprador continuará haciendo el servicio de la hipoteca originaria de $ 4000 que reconoce la propiedad, reducida hoy a $ 3.770 con 722 milésimos y abonará en dinero el exceso sobre esta suma hasta el precio de compra. Los títulos pueden ser examinados en la oficina del Banco antes del remate. Verificado éste no habrá lugar a reclamo. Seña 5 o|o y comisión 1 o|o que serán exigidas en efectivo en el acto del remate, el que se efectúa con sujeción a lo dispuesto en las leyes números 8172 y 9155. Por informes ocurrir al Banco Hipotecario Nacional.

Aviso iniciado en LA EPOCA el 12 de julio de 1916. 1|289-v-28 julio

SUCURSAL PARANA

CASA EN LA CIUDAD DE GUALEGUAY. Préstamo N.o H.o 1201|30282, serie L, de $ 13.000.

El Banco Hipotecario Nacional rematará en el local de su sucursal en la ciudad de Paraná, establecida en la calle Buenos Aires N.o 135, el día VIERNES VEINTIOCHO DE JULIO DE MIL NOVECIENTOS DIEZ Y SEIS, a las dos de la tarde, una casa situada en la calle Rioja esquina Monte Caseros, ciudad de Gualeguay, compuesta de varias piezas de material y demás dependencias, con su terreno correspondiente con superficie de 1223 metros 30 centímetros cuadrados; lindando: al norte, con don Estanislao González; al sur, la calle Rioja, por medio con don Clariso Hereñú; al este, la calle Monte Caseros, en medio con don Leonardo Galante y al oeste con herederos de Pablo Reynoso.

BASE DE VENTA $ 25.000

El comprador continuará haciendo el servicio de la hipoteca originaria de $ 13.000 que reconoce la propiedad, reducida hoy a $ 11.689 con 803 milésimos y abonará en dinero el exceso sobre esta suma hasta el precio de compra. Los títulos pueden ser examinados en la oficina del Banco antes del remate. Verificado éste, no habrá lugar a reclamo. Seña 5 o|o y comisión 1 o|o que serán exigidas en efectivo en el acto del remate, el que se efectúa con sujeción a lo dispuesto en las leyes vigentes números 8172 y 9155. Por informes ocurrir al Banco Hipotecario Nacional (25 de Mayo N.o 245, capital federal) o a su sucursal en Paraná.

Aviso iniciado en LA EPOCA el 12 de julio de 1916. 1|290-v-28 julio

Un argentino en Verdún

CARTA DE UN SOLDADO

Simpatías al "poilu" americano

En las innumerables notas de simpatías que nos llegan como un eco de la vida de trinchera, de los servicios de guerra de la contienda europea, llenos de dolorosos heroísmos, de sublimes desprendimientos de la existencia, es grato al corazón argentino el gesto de un compatriota que ha acudido a las trincheras de Francia, patria de sus padres y también su patria propia por la tradición del hogar, a defender con las armas el ideal de justicia de que empregnó sus sentimientos el relato familiar de las glorias francesas tantas veces escuchado.

Insertamos a continuación la sencilla y conmovedora misiva del "poilu" argentino cuya lectura refleja una alma grande por la tierna solicitud con que el pequeño "piou-piou" trata de alejar de la mente de los seres queridos la idea de su propio peligro.

X..., junio 20 de 1916.

Mi querido hermano:

Estoy bien; te escribo desde las trincheras donde como sabes me encuentro desde hace algún tiempo. Esto es un laberinto tan complicado que hasta los más viejos se pierden en él; a mí me ha pasado una vez, a pesar de que todos tienen sus nombres.

En las trincheras se oye el ruido de los obuses que se pasan algunas veces, caen cerca y los "éclats" que se desprenden es raro que no maten a alguno por día; a cada obús que se siente venir pensamos que es uno que resultará herido; esta vida es de una excitación única, pero no aparente, pues nadie piensa en la muerte ni se habla de ella; casi se podría decir que los franceses en dos años de guerra no creen que exista, no hacemos el más mínimo ademán para evitarla, pero con todo vemos que nuestro grupo disminuye y que nuestros compañeros desaparecen.

Lo que me hace pasar mi existencia guerrera es que estoy muy bien visto aquí. Tengo muchos amigos y todos me atienden y me estiman mucho; me llaman el "americano" hasta los jefes superiores.

El mes aquí se divide en tres partes, en la siguiente forma: 12 días en primera línea, 12 días en segunda línea y 6 días en descanso en alguna villa que en general da lástima porque está semidestruída por el bombardeo enemigo.

En las trincheras de segunda línea durante la noche se hace guardia 2 horas; se levanta uno a las 4 a. m., se trabaja en reforzarlas y componerlas o en traer la comida o pedazos de madera hasta de 4 km., hasta las 9 1|2 que se almuerza; se sigue después de la 1 p. m. haciendo lo mismo hasta las 4 p. m. que se come.

De noche muchas veces hay que colocar alambres y hacer otros trabajos peligrosos que aunque los alemanes no nos ven, nos sienten y hacen tiros de fusil habiendo muchas veces heridos.

En la primera línea el único trabajo que hay es el de velar todo el día y por turno de noche con el objeto de evitar una sorpresa: tirar con el fusil cuando algún "boche" asoma la cabeza por la trinchera; es una vida espantosa, increíble que hombres sean capaces de pasarla tanto tiempo.

Los 6 días de descanso nos sirven para lavarnos, lavar la ropa y mudarnos, porque como te imaginarás es imposible en los 24 días de trinchera lavarse, apenas hay agua para beber; en ese tiempo no nos desvestimos ni para acostarnos sobre la tabla que hace las veces de cama, la que se halla dentro de un abrigo en tierra, rodeada de bichos y ratas que se pasean por arriba de uno.

Una noche eran las 2 1|2 a. m. cuando nos despertaron con el grito de: "¡Armarse!"; corrimos a ocupar nuestros puestos en las trincheras; al rato empezó a aclarar. Era una lindísima mañana; a lo lejos se oía el ruido del gran cañón de 305 y 400 francés y en seguida empezó el cañoneo a las trincheras y alambres enemigos. De todas partes salían balas del 75 y demás calibres de nuestros cañones. La respuesta no se hizo esperar: los alemanes contestaron casi con la misma violencia. Era un ruido ensordecedor. Nosotros no hablábamos, sólo hacíamos ruido al tirar las granadas y con disparos de fusil. A nuestro alrededor se estrellaban las bombas, granadas, etc., de todos los calibres; de vez en cuando se oían los quejidos de algún "poilu" que se retorcía herido en el suelo de la trinchera. Era aquello un espectáculo lindísimo o terrible; era también increíble y sublime ver a mis compañeros emocionados, pero fríos esperando la orden de ataque con la casi seguridad de encontrar la muerte.

El momento llegó; el jefe de la sección nos dió la orden de "baïonnette au canon" y enseguida la orden de ataque; sentimos una gran sensación, no sé si estaba contento; era una emoción que no había sentido hasta ahora. Pensé en mi Buenos Aires, en ustedes; todo fué cuestión de un momento.

El jefe saltó el primero de la trinchera; todos sin excepción lo seguimos. Ya fuera del abrigo, fué algo más espantoso; los tales enemigos se duplicaron y las ametralladoras tiraban que era un gusto. Los heridos y muertos caían en cantidad, en algunos segundos llegamos al campo enemigo. Los "boches" que quedaban en la trinchera se dieron prisioneros. Defendidos por el cañón francés, tuvimos tiempo de prepararnos para resistir el contraataque: es increíble todo esto, imposible narrar lo espantoso de estas carnicerías.

Para terminar te diré que el 4.o batallón que es al que yo pertenezco del 10 regimiento de infantería ha sido citado en la orden del día y condecorado con la Cruz de Guerra.

No pongo más detalles por la censura. Te abraza tu hermano.

X.

CENTROS RECREATIVOS

DIVERSAS INFORMACIONES

Círculo Porteño. — En los salones de la sociedad Lago di Como, calle Cangallo 1756, se efectuará el sábado próximo, a las 8.45 p. m., una gran función y baile familiar.

El cuadro social representará el intenso drama en tres actos titulado "El gran Galeoto".

El baile será amenizado por la orquesta que dirige el profesor Antonelli.

Aristóbulo del Valle. — El sábado próximo, a las 9 p. m., este centro recreativo e instructivo dará en el salón Margherita di Savoia, calle Independencia 2540 una función y baile familiar en honor y beneficio de D. Alberto Francolino.

INFORMACIONES DE ULTIMA HORA

Servicio telegráfico del Exterior

Más tropas rusas en Francia

CALUROSO RECIBIMIENTO

Entusiasmo de la población

PARIS, julio 17. — Telegrafían de Brest que desembarcó en aquel puerto un contingente de tropas rusas.

La población tributó a las tropas una entusiasta recepción.

Las calles fueron profusamente embanderadas. En todo el recorrido los rusos fueron objeto de clamorosas ovaciones.

Parte oficial francés

PARIS, julio 17. — El comunicado oficial de la tarde dice:

Entre el Oise y el Aisne una patrulla de reconocimiento enemiga fué dispersada por nuestro fuego en los alrededores de Moulin-sous-touvent.

En la Champaña un golpe de mano alemán contra una trinchera del sector defendido por los rusos, fué rechazado por un contraataque que infligió al adversario sentidas pérdidas.

En el frente de Verdún la noche transcurrió con relativa calma, salvo en la colina 304 donde el tiroteo fué vivo.

Al oeste de Fleury, elementos de nuestras tropas hicieron algunos progresos y se apoderaron de tres ametralladoras alemanas.

Publicación de una nota oficiosa

PARIS, julio 17. — Se publicó la siguiente nota oficiosa:

"A excepción de un golpe de sorpresa, éxito efímero de los alemanes que se transformó en seguida en derrota completa, reinó calma relativa en todo el frente del Somme.

Fué una jornada de preparación francesa y de consolidación inglesa. Los aliados se encuentran ante una enorme concentración de artillería pesada, obligándolos a proceder a una minuciosa y delicada contestación de artillería antes de intentar una nueva progresión de infantería.

Los franceses quedan en excelente situación en la región de Verdún y los alemanes se ven obligados a una estricta economía de hombres y confían a la artillería la tarea de llevar la mayor parte del trabajo.

Los contraataques franceses destinados a limpiar las cercanías del fuerte de Souville, obtuvieron los mejores resultados. El enemigo resiste enérgicamente y continúan los combates, cuyo resultado es preciso aguardar con paciencia. Hasta ahora el enemigo pretendía que delante de Verdun y en el Asia Menor la entente se verá reducida a una estricta defensiva y los diarios alemanes no cesaron de presentar la actuación como desesperada para los aliados.

Ahora bien, delante de Verdun los franceses efectuaron brillantes contraataques, aniquilando el último gran esfuerzo del enemigo. Los rusos arrollaron a los turcos del Asia Menor. Así los acontecimientos oponen un notable desmentido a las operaciones alemanas.

TROPAS QUE REGRESAN AL FRENTE

PARIS, julio 17. — La población de esta capital hizo ayer una entusiasta despedida a las tropas francesas y aliadas que regresaron al frente.

RETIRADA DE FUERZAS ALEMANAS

NUEVA YORK, julio 17. — Un comunicado oficial de Berlín informa que las tropas alemanas bajo el mando del general von L'Aingen, al sur oeste de Lutsk, se retiraron a un punto detrás del río Lipa.

Artículo de un socialista

PARIS, julio 17 — "Le Matin" publica bajo el título de "El sexto ejército alemán", un artículo del socialista Laskire, demostrando que la socialdemocracia alemana no tuvo sinceras preocupaciones para las reformas democráticas y sociales. Está utilizando agrupaciones obreras que se unieron a ella, únicamente para el interés alemán, despreciando a menudo intereses más evidentes de los países a los cuales pertenecen.

Laskire lo prueba examinando casos particulares en España y Brasil.

Otro éxito inglés

LONDRES, julio 17 — Se anuncia oficialmente que los ingleses obtuvieron otro importante éxito, capturando posiciones de segunda línea en el Somme.

Los sucesos de España

Continúa la huelga ferroviaria

Actitud del gobierno

MADRID, julio 17. — La huelga de ferroviarios continúa sin solución.

La compañía no contestó a la propuesta de arbitraje aceptada por los obreros.

El gobierno se halla dispuesto a poner fin a la situación hoy mismo.

BRASIL

(De la agencia Americana)

La población del Brasil.—

RIO DE JANEIRO, julio 17. — Se publican cálculos oficiales sobre la población aproximada del Brasil.

Según ellos la población actual del Brasil es de 28.542.000 habitantes.

Médico argentino.—

El doctor Gregorio Martínez, director de la sección de higiene de la provincia argentina de Córdoba, que es desde hace algunos días nuestro huésped, ha sido obsequiado con un almuerzo por el profesor Miguel Couto, miembro de la Academia de Medicina de esta capital.

El referido médico argentino dará mañana una conferencia científica y el jueves la segunda del mismo carácter en la Facultad de Ciencias Médicas.

CHILE

SANTIAGO DE CHILE, julio 17. — El raid aéreo Mendoza-Buenos Aires ha despertado un gran interés.

—Han sido invitadas las instituciones sportivas a hacer una grande recepción a los footbalistas chilenos que fueron a Buenos Aires.

—El nuevo subsecretario de guerra señor Cuevas, asumirá el cargo esta semana.

—El general Gorostiaga ha fallecido.

—El gobierno ha impartido órdenes a las autoridades de Punta Arenas para facilitar la tentativa de Shacletón para salvar a sus compañeros; pero las personas que conocen la región, consideran como muy dudoso el éxito de esta tentativa.

—La medalla conmemorativa de los arreglos entre Chile y la Argentina en 1904, que estaba depositada en el Banco de Chile, se trasladará al Museo de Historia Natural.

—Las instituciones sportivas se reunirán esta semana para ultimar los acuerdos para la recepción de los señores Bradley y Zuloaga.

URUGUAY

Las sesiones extraordinarias de la cámara. — Un manifiesto de los anticolegialistas.

MONTEVIDEO, julio 17. — El jueves próximo el ejecutivo enviará su mensaje a la cámara inaugurando el período de sesiones extraordinarias.

—El comité departamental anticolegialista publicó hoy la siguiente exhortación:

"Correligionarios: La ley garantiza la representación proporcional de todas las minorías. No hay que dejarse impresionar por campaña de prensa hecha a última hora por el colegialismo. Ella trata de obtener la abstención por el desaliento, ya que no la consigue por la persuasión, ni por la amenaza".

Los anticolegialistas están haciendo simulacros de elección con el fin de difundir el conocimiento de las seguridades y ventajas del voto secreto. Con este motivo "El Telégrafo", diario de esa fracción política, pregunta: ¿Por qué los voceros y apóstoles del colegialismo no explican el funcionamiento del voto secreto contribuyendo a que lo conozca el mayor número de ciudadanos?

PROVINCIAS

SANTA FE

Concurso cerealista — Varias noticias

ROSARIO, julio 17. — Para el concurso de cereales que se realizará el 30 del actual en esta ciudad han llegado numerosas muestras de distintas clases de maíz. A los numerosos premios instituídos a ese efecto, hay que agregar el que ha donado la empresa del ferrocarril Rosario a Puerto Belgrano, que consiste en diez argentinos. La comisión de la Sociedad Rural ha enviado notas a las personas que en las últimas reuniones fueron propuestas para actuar como jurados en la próxima exposición. En esas notas pide que contesten si aceptan el cargo y que se esperará esa contestación hasta la terminación de la semana en curso. En seguida se dará a conocer la lista completa de los jurados.

—Con la reunión celebrada anoche clausuróse la kermese que con tanto éxito funcionó en el local de la calle San Martín bajo los auspicios del comité patriótico franco-belga y a favor de la Cruz Roja de los países aliados. Como se suponía, dados los resultados que obtuvieron las reuniones anteriores, en esta última fiesta la concurrencia fué más numerosa que de costumbre, notándose la presencia de distinguidas familias de nuestra sociedad. El programa de la fiesta desarrollóse en todas sus partes con éxito, siendo entusiastamente acogidos sus interesantes números.

La animación se mantuvo, sin decaer en instante alguno, hasta el final de la fiesta. La reunión se prolongó hasta la 1 de la madrugada, hora en la cual se retiró la concurrencia.

—Con gran solemnidad se celebraron en la iglesia matriz los oficios dedicados a la Santísima Virgen del Carmen. Gran número de fieles asistió a la ceremonia, que alcanzó brillantes proporciones. Durante la función religiosa pronunció un panegírico el presbítero Napal.

—Esta noche, el doctor Palmieri dará su anunciada conferencia en el teatro Olimpo sobre el tema "Patria y Poesía". Reconocida como es la competencia del conferencista, el anuncio de su disertación ha despertado expectativa, especialmente entre las colectividad italiana. Es de esperar que concurrirá numerosa concurrencia al coliseo de la calle Mitre.

—El Dr. Palmeire se ausentará para Italia el día 3 del próximo mes de agosto.

—El miércoles próximo tendrá lugar en el Palace Theatre la anunciada función a beneficio de la Cruz Roja Británica. La fiesta promete alcanzar grandes proporciones, pues han sido retiradas numerosas localidades por familias de nuestra sociedad y de las colectividades inglesa, francesa y belga, en las cuales el anuncio del beneficio, fué recibido con verdadero entusiasmo en virtud de los fines que persigue.

—Se ha formalizado el compromiso matrimonial de la señorita Antonia Marucci, con el señor Ricardo a Castagneto.

—Mañana debutará en el suntuoso coliseo de la calle Laprida, la compañía lírica constituída por prestigiosos elementos de las compañías del Colón y de la Opera de la Capital Federal. Seguramente las representaciones que dará motivarán brillantes veladas sociales, por el número de familias que concurrirán. Iniciaráse la breve temporada con la obra del célebre Verdi, "Aida".

—La comisión de jóvenes encargada de los trabajos de organización referentes al homenaje que se tributará próximamente a la memoria del joven Roberto Lamas, ha encargado al señor Emilio Brotta la confección de la placa de bronce que será colocada en la tumba del extinto.

—Falleció la niña María Ester Manovelli, siendo el deceso muy lamentado por las numerosas relaciones de los padres de la extinta.

La inhumación efectuóse hoy en el cementerio de la Piedad.

—En San Salvador sepultáronse los restos de la señora Natalia Esperanza Urraco de Morcillo, cuyo deceso acontecido recientemente, ocasionó hondo pesar entre sus extensas relaciones.

Sepelio de los restos del señor Manuel Zuilici. — Sociales. — Varias.

GALVEZ, julio 17. — Imponente fué, a la verdad, la manifestación de duelo que se hizo al que fué en vida el señor Manuel Zuilici, estimado vecino de ésta.

Las sociedades italianas acudieron en corporación a acompañar el ataud, con las banderas de las mismas sociedades.

El pueblo cerró sus puertas en señal de duelo.

—En ésta brevemente se instalará una sucursal de una importante cervecería de esa capital.

—Llegó de Tucumán el señor Alcires Giménez.

—De Santa Fe el jefe político señor José María Aragón, encontrándose en ésta a visitar su establecimiento. Regresará a la capital el 18 del corriente.

—De paso por ésta se encuentran los señores Mauricio Sánchez y Carlos Rodríguez, que salieron de Buenos Aires el 28 de mayo para Tucumán. Pertenecen estos señores al cuerpo de boy-scouts de Palermo. Están agradecidísimos por la forma en que fueron atendidos en ésta por la comisión de fiestas. Regresan a esa capital contentos por haber cumplido su misión ante la patria.

Ecos Parlamentarios

A las 3 y 30 de la tarde encuéntranse en antesalas 63 diputados.

Después de un bien largo asueto, la cámara de diputados ha conseguido reunir número para continuar sus tareas.

Los asuntos entrados son tan numerosos que su lectura ocupará una hora bien larga.

MARINA MERCANTE

El diputado radical señor Lauro Lagos, presentará en una de las próximas sesiones, un proyecto de ley por el cual se establece la forma en que los poderes públicos deberán propender al engrandecimiento de la marina mercante de ultramar.

El proyecto es extenso y bien explicativo.

COMISION INVESTIGADORA

La comisión encargada de investigar las denuncias hechas contra el juez letrado de Misiones, doctor Sasso, acaba de pasar una nota al ministerio de Justicia, pidiéndole informe cuál es la intervención que con motivo de esas denuncias ha tenido la inspección de justicia. Esta nota se pasa de acuerdo con la moción del diputado Le Bretón, el cual, al formular la investigación el doctor Melo (L.), pidió se agregara esa parte.

PROYECTOS

El diputado Goyeneche presentará, en unión de otros, un proyecto de ley, por el cual se acuerda una pensión a la viuda e hijos menores de las víctimas del accidente ocurrido el jueves en las calles Santa Fe y Valle.

Por su parte el doctor Víctor M. Molina presentará hoy el siguiente proyecto de ley:

Artículo 1.o—Decláranse comprendidos en los beneficios de la ley 4235 a la viuda, hijos menores, madre o padre sexagenario o impedido de los empleados pensionados por el artículo 1.o de la citada ley.

Art. 2.o En el caso del art. 2.o está comprendido el padre del empleado, así fuese de sesenta años o más y estuviese imposibilitado por el trabajo, siempre que no quedase viuda o hijos menores del causante.

Art. 3.o Comuníquese, etc.

Los diputados en número de 70 entran al recinto, procediéndose de inmediato a la elección de las autoridades de la cámara.

AUTORIDADES

Se reuna hoy o no consiga quorum hasta el miércoles próximo, la cámara de diputados debe previamente a la iniciación de sus tareas, elegir las nuevas autoridades que reemplazarán a las actuales, hasta el final del período el 30 de septiembre.

Los mensajes del ejecutivo y proyectos de legisladores, así como pedidos y reiteraciones sobre asuntos viejos que esperan en la mesa de entradas, son numerosos y algunos de ellos de verdadero interés público.

Las comisiones igualmente necesitan que esos expedientes les sean destinados para su estudio, y no pueden abocarse los asuntos sin previo conocimiento de la cámara.

Si los diputados resuelven no dar número hasta después de verificada la asamblea del 20, la cámara perderá dos sesiones infructuosamente, porque ningún acontecimiento se diseña en el horizonte político que pueda determinar un cambio de actitud en los señores diputados, única causa que pudiera disculpar, si es que la tiene, la presente despreocupación.

EN LA PRESIDENCIA

Ecos del atentado al primer magistrado

El doctor de la Plaza ha recibido nuevos telegramas de felicitación por el fracaso del atentado a su persona, que se llevó a efecto el 9 del corriente.

Entre los últimos recibidos, figurá uno del senador nacional doctor González, redactado en estos términos:

Por enfermedad y viaje, sólo ahora puedo enviarle mi enhorabuena por haber salvado del insólito atentado del día 9. Ruégole aceptar la exposición de mi más atento respeto. — Su amigo.

Otro del gobernador de Formosa, don Juan José Silva, que dice lo siguiente:

Como argentino y funcionario del Estado, elevo a V. E. mi protesta por el atentado que felizmente se fustró, que recién conozco, en la persona de V. E. Doy mis congratulaciones a la civilización nacional salvada de grave agravio.

Hasta la hora de cerrar nuestra edición, el doctor de la Plaza no había concurrido a la casa de gobierno.

Para esta tarde, a las 4, ha concedido audiencia al señor Antonio H. Titus, gerente del The National City Banc of New York y para las 4.30 a don Basilio Cittadini.

GUERRA Y MARINA

DONACION DE UNA BANDERA

Ha sido postergado para pasado mañana el acto de la entrega de la bandera de combate que las damas correntinas adquirieron con destino al acorazado "Moreno".

La ceremonia se llevará a cabo en el gran dock de La Plata, y en ella hará uso de la palabra el Dr. David Speroni.

El tren que conducirá la comitiva a La Plata, saldrá de Constitución a poco después de mediodía.

Con tal motivo se ha resuelto que el "Moreno" salga el día 20 en lugar del 18.

LA ESCUADRA DE MAR

Mañana a primera hora saldrán de la rada de La Plata, con destino a Puerto Militar los buques que componen la escuadra de mar, cuya jefatura desempeña el contraalmirante Manuel Domecq García. Una vez en Puerto Militar la escuadra, formada como se sabe por las divisiones de instrucción y entrenamiento, seguirá desarrollando su programa de trabajos.

La primera de estas divisiones, integrada por el acorazado Moreno, crucero acorazado San Martín y crucero Buenos Aires, realizará ejercicios de tiro y de clasificación, y la segunda división, compuesta por el acorazado Rivadavia, crucero acorazado Belgrano y crucero 9 de Julio, operaciones de tiro de combate.

FALLECIMIENTO

En el departamento de Guerra se ha tenido conocimiento del deceso del capitán de administración equiparada, Clemente Roselli, ocurrido en esta capital.

Unión Cívica Radical

CIRCUNSCRIPCION 3.a
Santa Lucía

Celebrará reunión de la comisión directiva en su local Montes de Oca 716, el miércoles 19 del corriente, para tratar diversos asuntos de importancia.

COMITE RADICAL 2 DE ABRIL

Este comité de la circunscripción 18.a realizará el día 26 de julio próximo una velada literario-musical en conmemoración del 26.o aniversario de la revolución del 90, acto en el que harán uso de la palabra varios oradores del partido.

Las localidades se hallan en venta en el local del comité Aráoz 545, y en el salón Canning 1378 el día de la función.

CIRCUNSCRIPCION 15.a
San Bernardo

Reunión de la comisión directiva, hoy lunes, a las 8 y 30 p. m., en su local, Triunvirato 870.

CIRCUNSCRIPCION 14.a
San Nicolás

Ha instalado su secretaría en la calle Talcahuano 463, la que permanece abierta todos los días de 6 a 7 p. m.

PALACIO DE JUSTICIA

REGISTRO PUBLICO DE COMERCIO

Contratos inscriptos

En esta oficina se han inscripto las sociedades comerciales que a continuación se detallan:

Rubro: Paúl, Zimmerman y Cía., sociedad formada por los señores Zimmerman, Adolfo A. Paúl y Tomás González, este último en carácter de socio comanditario: se dedicarán a explotar el ramo de compra-venta de frutos del país y colonización, para cuyos efectos se inician con un capital social de 50.000 pesos. Se instalan con domicilio legal en esta capital, calle 25 de Mayo número 294.

Término de duración del contrato de sociedad: 5 años, que se cuentan desde el 1.o de julio corriente.

Orden judicial: juez doctor J. B. Estrada.

—Razón social: "Fiorito y Frascara", constituída por Samuel Fiorito y Manuel A. Frascara, para dedicarse al ramo de comisiones, consignaciones y representaciones, con un capital de $ m|n 40.000. Duración: un año contados desde el 1.o de julio. Orden judicial: juez doctor Juan B. Estrada.

—"Lorenzo Barroquere y Cía.", sociedad comercial que constituyen los señores Lorenzo Barroquere y Manuel Vielabille. Ramo: Elaboración de materias primas para fabricación de sombreros de fieltro. Capital social: 18.000 pesos. Los talleres se instalarán en el partido de Avellaneda y los escritorios en esta capital. Duración: 5 años. Orden judicial: juez de comercio: doctor don Juan B. Estrada.

—Desde el día de hoy y hasta el 30 del corriente todos los comerciantes que deban inscribir en este registro sus matrículas, contratos y disoluciones de sociedades, poderes, venias y otros requisitos que la ley exija, deberán solicitarlo previamente al juez de comercio doctor Naón, 3.o piso del palacio de justicia, sobre la calle Lavalle.

Para la rúbrica de libros se dirigirán directamente a esta oficina.

CAMARA COMERCIAL

Este tribunal ha dictado sentencias en los juicios siguientes:

Interlocutorias: Bonatto José v. Inchausne y Cía., se confirma; Betbeze Julio v. Víctor Olivera y otro, se revoca; Cots León v. Govena Gregorio P., se confirma; Empresa Puerto Sauce y F. Fresone Ltda. v. Alfonso Berger, se confirma; Fresone Félix, convocatoria, se confirma; Jaikin Salomón contra Compañía Westhein, se revoca; Micheli Angel, quiebra, se revoca; Monti José v. Juan Benpose, se confirma; Sigaventa José v. Walser, Wald y Cía., se revoca; Trigo Claudio v. José R. Sotelo, se confirma; Darjera Rogelio v. Banco Anglo Sud Americano, se revoca; Gearilla Juan v. Sociedad Comercial Holando-Argentina, se revoca; Ferri César v. Alberto Fernández Toro, se revoca; Oneto Miguel Santiago v. La Minorista, se revoca.

NOTAS POLICIALES

LOS NOMBRAMIENTOS EN BOMBEROS

Como habíamos anticipado, el primer magistrado firmó un decreto, haciendo los siguientes nombramientos y ascensos en el cuerpo de bomberos:

Mayor, jefe del detall, al capitán Octavio Alvarez; capitanes: a los tenientes Ni Viñas, J. A. Ghiglione, José Genzano; tenientes: a los subtenientes E. H. Posadas, Ubaldo Contador, Jesús Iglesias; subtenientes: a los sargentos Luis Francisco Silva, Antonio Langlois, R. L. Reg.

BOYA DESAPARECIDA

A causa de los fuertes temporales que azotaron últimamente la costa patagónica desapareció la boya número 2 que indicaba la entrada al puerto de San Antonio.

Es de desear que las autoridades la repongan dentro de la brevedad posible, por cuanto la navegación se hace muy peligrosa sin la boya indicada.

MUNDO COMERCIAL

DEMANDA Y OFERTA DE TITULOS

Los títulos y acciones que se detallan más abajo fueron solicitados hoy en la Bolsa de Comercio:

Nuevo Banco Italiano. Mercado de Abasto Proveedor. Club Mar del Plata. La Mundial (compañía de seguros), obligaciones del Banco El Hogar Argentino. Mercado Central de Frutos. Banco República del Paraguay (Asunción). Destilería Germania (preferidas). Compañía de Construcciones Urbanas y Rurales. The River Plate Quebracho. La Previsora (seguros). La Propiedad. La Clara (molinos). Deuda Interna de Mendoza de 8 o|o. Bilz (fábrica de bebidas sin alcohol). Depósitos del Banco Francés. Bonos de Edificación Escolar de la Provincia de Entre Ríos de 6 o|o. La Franco-Argentina (seguros). Certificados del Banco de la Provincia de Buenos Aires. La Argentina (fábrica de papel). Talleres Metalúrgicos (antes Rezzónico, Ottonello y Cía.). El Fénix (fábrica de papel), obligaciones del Banco Popular Argentino. La Industrial Paraguaya. La Primitiva (fábrica de bolsas). La Hispano Argentina (seguros). Marina Mercante Argentina. Compañía de Petróleo del Golfo San Jorge. Compañía de Nafta de Comodoro Rivadavia. Compañía de Navegación Nicolás Mihanovich Ltda. Compañía Constructora Nacional. Cervecería Buenos Aires. Banco Comercial Italiano. Banco Industrial Argentino. Viñedos y Bodegas Francisco Uriburu. Quebrachales Paraguayos. Garb y Chaves. Elaboración General del Plomo.

Se anotaron ofrecidos en venta los siguientes:

Banco El Hogar Argentino. Compañía Sud Americana de Billetes de Banco. Crédito Popular. Club Mar del Plata. Depósitos del Banco Francés. Tranvías Eléctricos del Sud. Banco Popular Argentino. Compañía de Tranvías Anglo Argentino. La Edificadora. Talleres Metalúrgicos (antes Rezzónico, Ottonello y Cía.). Banco Proveedor. Compañía de Seguros España y Río de la Plata. Puerto Galileo. Compañía de Electricidad de Córdoba. Compañía Anglo Argentina de Electricidad. Compañía Italo-Argentina de Electricidad. El Fénix (fábrica de papel). Docks de Tránsito del Puerto de La Plata. La Financiera. Elaboración General del Plomo.

BOLSA DE CEREALES

Entradas de hoy en el Once:

Trigo, 20.530 bolsas; maíz 6646; lino, 1712; avena 3540; nabo 1300; cebada 149; centeno 216; triguillo 330; alpiste 283 alfalfa 19; kgrass, 11; harina 650; porotos 262; afrecho 210; pasto fardos grandes 2685; y 7470 chicos.

Ventas de hoy

Trigo barletta. — 130 bolsas. pesos 7.90; 30 fd. 7.50.

Trigo ruso. — 384 bolsas. Buenos Aires, pesos 7.50; 145 7.20; 670 7; 200 7; 420 6.70; 2800 6.55.

Trigo francés. — 206 bolsas Once, pesos 8.10; 80 7; 186 6.90.

Trigo húngaro. — 803 bolsas Haedo pesos 7.10.

Alpiste. — 183 bolsas Once, pesos 7.60.

Cebadilla. — 277 bolsas Once, pesos 3.

Trigo varias clases. — 610 bolsas Sola pesos 7.60; 550 7.60; 500 7.60; 130 7.60; 100 7.80.

Avena. — 190 bolsas Once, pesos 4.50; 204 4.35; 250 4.30.

Lino. — 384 bolsas Once, pesos 12.10; 12 fd. 11.60; 380 11.50; 14 11.50.

Maíz amarillo. — 300 bolsas Buenos Aires, pesos 4.30; 445 Once, 4.30; 400 fd. 4.25.

Morocho. — 133 bolsas Once, pesos 4.20; 230 fd. 4.10.

Colorado. — 500 bolsas, Once, pesos 4.20.

Nabo.—147 bolsas Once, pesos 15.20; 44 fd. 13.70; 276 13.40; 19 13.40; 44 13.40; 50 12.50; 10 12.50; 70 11.50; 50 8.50.

MERCADO CENTRAL DE FRUTOS

Se descargaron en este mercado, cuarenta y nueve vagones con los siguientes frutos:

482 kilos de lana; 810 atados de cueros lanares; 2208 cueros vacunos; 283 cueros de potros; 15 bultos de cerdas; 1 bulto de pluma; 40 cascos de grasa; 78 atados de cueros varios.

VENTAS DE HOY

Lana segunda esquila. — 1.000 k. $ 13; 2.000 k. $ 12.70; 1.500 k. $ 12.50; 2.000 k. $ 12; 2.000 k. $ 11.60; 3.000 k. $ 10.50; 1.000 k. $ 10; 2.000 k. $ 7.50.

Zorros. — 70 c. $ 3; 20 c. $ 2; 50 c. $ 1.50; 100 c. $ 1.40; 30 c. $ 1.20.

Liebres. — 100 c. $ 0.22; 200 c. $ 0.20.

Cisnes. — 200 c. $ 0.35; 100 c. $ 0.30.

Sebo derretido. — 8 c. $ 3.70; 5 c. $ 3.65; 7 c. $ 3.60; 10 c. $ 3.50.

Sebo pisado. — 5 c. $ 2.70; 3 c. $ 2.30; 5 c. $ 2.50.

Pieles lanares, estación consumo: 2.000 kilos a $ 1.28; 1.300 a 1.26, 1.500 a 1.25; 500 a 1.22, 1.500 a 1.20, 1.300 a 1.19, 700 a 1.13, 500 a 1.15, 1.000 a 1.12, 700 a 1.10, 300 a 1.08, 300 a 1.05, 700 a 1.00, 300 a 0.95.

Mortecino: 1.000 kilos a $ 1.08, 1.200 a 1.06, 1.500 a 1.05, 500 a 1.02, 1.000 a 1.00, 500 a 0.99, 300 a 0.96, 1.000 a 0.95, 400 a 0.92, 300 a 0.90, 300 a 0.88, 300 a 0.85, 800 a 0.80, 600 a 0.75.

Corto y pelado, consumo: 300 kilos a $ 0.75, 500 a 0.70, 400 a 0.60.

Mortecino: 200 kilos a $ 0.55, 500 a 0.50, 200 a 0.40.

Cueros vacunos. — 170 cueros a pesos 17.10; 100 a 16.80; 50 a 16.60; 100 a 16.50; 150 a 16.30; 50 a 16.20; 150 a 16; 100 a 15.70; 150 a 15.50; 100 a 15.30; 150 a 15; 100 a 14.50; 50 a 14; 70 a 13; 50 a 12.

Salado. — 300 cueros a $ 0.95; 100 a 0.80; 45 a 0.77; 100, E. R., a 0.75.

Becerros y Nonatos. — 200 cueros. E. R., a $ 0.70.

Becerros. — 200 cueros a $ 20; 300 a 19.50; 150 a 19.

Nonatos. — 180 cueros a $ 17; 300 a 16.50; 100 a 16.

Potros. — 50 cueros a $ 12; 30 a 11.80; 130 a 11.50; 20 a 11; 20 a 10.50.

Salados. — 100 cueros a $ 9.50.

Cerdas. — 300 k. $ 12.50; 200 k. $ 12.20; 600 k. $ 12; 200 k. $ 11.80; 400 k. $ 11.60; 700 k. $ 11.50; 600 k. $ 11.20; 900 k. $ 11; 400 k. $ 10.80; 700 k. $ 10.50; 400 k. $ 10.20; 500 k. $ 10; 200 k. $ 9.50; 100 k. 9.30; 300 k. $ 9.

Corderitos. — 50 d. $ 1.50; 20 d. $ 1.30.

Nutria. — 200 k. $ 2.60; 100 k. $ 2.50; 150 k. $ 2.40; 300 k. $ 2.20; 200 k. $ 2; 100 k. $ 1.90; 200 k. $ 1.80; 160 k. $ 1.70; 150 k. $ 1.60; 100 k. $ 1.50.

Cabras. — 200 k. $ 22; 100 k. $ 21; 150 k. $ 20.

Plumas. — 50 k. $ 6; 10 k. $ 5.50; 5 k. $ 500; 10 k. $ 3.50; 6 k. $ 3.